

市政だより

あまくさ

6 2023
月号
vol.338

新和町小宮地地区に300年以上続く伝統の虫追い祭り。4月23日に4年ぶりに祭りが開催され、地元住民が鐘や笛、ホラ貝、太鼓を打ち鳴らし、中学生などが虫追い踊りを踊って五穀豊穡を祈願しました。関連記事を31ページに掲載。



主な内容

- 2 カラダを動かすとココロが羽ばたく
天草市陸上競技場がオープンします！
- 7 学芸員のイチオシ／天草見どころ図鑑
- 8 第51回牛深ハイヤ祭り
- 10 早めの避難を！防災訓練に参加して
災害リスクを把握しましょう！
- 12 いきいき健康
- 14 暮らしの情報
- 26 元気☆あまくさっ／〇〇な人み～つけた！
- 27 ハッピーバースデー
- 28 宝島のわだい
- 31 キラリ天草人
- 32 市民のひろば
- 34 休日在宅病(医)院
水道修繕当番店／献血日程
- 35 お出かけ情報／市長コラム
- 36 第79回熊本県民体育祭天草大会
スローガン・シンボルマーク募集！

天草市公式 SNS



人のうごき 4月末日現在

4月中の異動		※()内は前月比	
人口	74,134人 (45増)	出生	24人
男	34,992人 (36増)	死亡	117人
女	39,142人 (9増)	転入	350人
世帯数	36,216 (128増)	転出	212人

問い合わせ先

本 庁	天草市役所 ☎23-1111 〒863-8631 天草市東浜町8番1号
支 所	牛 深☎73-2111・有 明☎53-1111 御所浦☎67-2111・倉 岳☎64-3111 栖 本☎66-3111・新 和☎46-2111 五 和☎32-1111・天 草☎42-1111 河 浦☎76-1111

カラダを動かすとココロが羽ばたく

天草市陸上競技場がオープンします！

7月1日に天草市陸上競技場がオープンします。日本陸上競技連盟の第3種公認を取得したことで、熊本陸上競技協会が主催する陸上競技大会などを開催できるようになりました。市民の皆さんの健康づくりや競技力の向上はもちろん、さまざまな大会の開催が予定されており、アスリートをはじめ多くの来場者により、交流人口の増加が見込まれます。

今号では、天草市陸上競技場の概要を紹介します。

☎スポーツ振興課 ☎32-6783

施設の概要

敷地面積 35,171.04㎡

建設費用 約24億円

■運動施設

①陸上競技場

- ・日本陸上競技連盟第3種公認
- ・走路：全天候舗装、400mトラック、3,000m障害用水壕 など
- ・インフィールド：天然芝
- ・夜間照明施設

②管理事務所

鉄筋コンクリート造 2階建て

③付帯施設

傾斜走路、練習用直線走路、曲線走路、1km周回コース、走路兼管理用道路

■周辺の公園施設

芝生広場、多目的広場、野球場、駐車場・駐輪場(車約500台、自転車約60台)、トイレ(2カ所)

第3種公認陸上競技場って？

陸上競技の大会などが支障なく行われ、その競技場で樹立された記録が公認記録として認められる競技場です。日本陸上競技連盟により公認され、施設の規模や備用品などの違いにより第1種から第4種、第4種L(ライト)まで区分されています。

県内の陸上競技場

- 第1種……熊本県民総合運動公園陸上競技場
- 第2種……熊本市水前寺競技場
- 第3種……熊本県営八代運動公園陸上競技場
阿蘇市阿蘇農村公園「あびか」陸上競技場
熊本県民総合運動公園補助競技場
- 第4種……本渡運動公園陸上競技場ほか

傾斜走路

九州内の陸上競技場では希少な傾斜角2・3・4%の3レーン×100mの走路があります。



400mトラック・インフィールド

インフィールドには天然芝を採用しています。



練習用走路・曲線走路

大会時のウォーミングアップなどで利用できる120mの直線走路と、246.5mの曲線走路（1周600mの長距離練習用走路につながる）があります。



周回コース

ウォーキングやランニングができる1周1kmのゴムチップ舗装の周回コース。アスファルト舗装の走路兼管理用道路も併設しています。



6月12日(月) 予約受付開始

使用料（1時間あたり） ※競技場・トレーニング室は高校生以下半額

▶ **競技場**
 団体 2,000円 個人 100円

▶ **夜間照明施設**
 全面 2,000円 半面 1,000円

▶ **陸上器具**
 写真判定機 1,000円 小型自動計測機 100円

▶ **トレーニング室**
 個人 200円

※営利目的や入場料を徴収する場合は、使用料が2倍になります。
 ※管理事務所内の会議室などの利用も有料(1時間当たり100～200円)です。

利用するときは
 次のことを守りましょう

- 傾斜走路の使用は、必ず指導者の管理のもと行ってください。小学生は4%の下り走路は使用できません。
- 陸上競技場および練習用走路、傾斜走路、曲線走路以外でのスパイクの使用は禁止です。
- 施設内は駐車場を含めて全て禁煙です。

シャワー室

広々としたシャワールームを男女各2基完備。車椅子の人でも利用できるようシャワー用チェアを設置しています。 ※10分100円



観覧席

管理棟の屋上は観覧席になっていて、一般539席、車椅子用14席を完備。



多目的スペース・授乳室

小さな子ども連れの人でも安心して利用できるよう、授乳室のほか、多目的スペースにはキッズコーナーを設けています（血圧計も設置）。
 また、多目的スペースは、多目的室との間の壁を取り外してパブリックビューイングなどを行うこともできます。

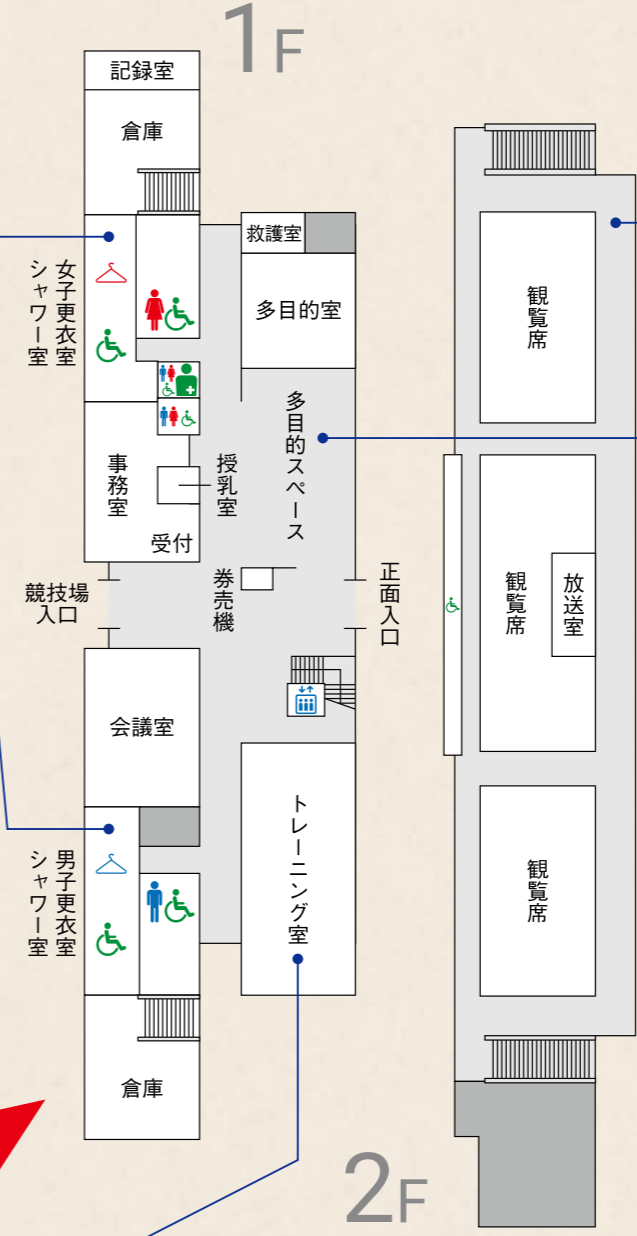

トレーニング室



市民からアスリートまで利用できるさまざまなトレーニング器具を完備。

世界記録を体感してみよう！

エントランスホールには、男子走高跳の世界記録の高さに合わせた支柱およびバーを展示。他にも、ウサイン・ボルト選手の歩幅なども表示しています。



Vol. えぼし
002 烏帽子坑跡 (牛深町)

curator's recommendation



牛深町下須島西部の海上にポッカーリと口を開けたようなレンガ造りの建造物があります。これは、明治時代に使われていた海底炭坑・烏帽子坑跡です。明治30年に天草炭業株式会社が創業し採炭が始まりましたが、海底を掘り進めた坑道での作業は困難を極め、稼働したのは数年にとどまりました。令和3年に行った現地調査では、資材などを運んだルートの痕跡が周辺に残されていることが分かりました。炭坑に使われているレンガの大きさは、幅10cm×厚さ5cm×長さ21.5cmです。幕末から明治初期に生産された国産レンガの厚さは4cm程度で、大正14年頃以降は約6cmの厚みになるため、烏帽子坑跡のレンガは創業当時のものと推定できます。レンガの積み方は、坑道はシンプルな長手積みですが、開口部はアーチ状になっており、過酷な採炭業の施設でありながら、強度とともにデザインを兼ね備えた造りとなっています。

天草 City チャンネル▼

【参考文献】
北山峰生2012「煉瓦についての概説」
『ヒストリア』第231号 大阪歴史学会

Do!☆あまくさ☆で、
天草の炭鉱と石炭の歴史
について紹介しています。



天草市には、考古学や古生物学などの専門的知識を持つ学芸員がいます。その学芸員が、天草の歴史や自然などに関するイチオシを紹介しています。

学芸員のイチオシ

文化課 宮崎俊輔

interview 市民の期待の声

専門種目は短距離走で、100mや200m、リレーなどに出場しています。学校のグラウンドで練習することが多く、砂だとすべりやすいですが、競技場のトラックは反発力があり走りやすいです。また、天草市にはこれまで300mトラックしかありませんでしたが、県大会と同じような環境で練習できるので、本番でより力を発揮しやすくなると期待しています。100mで自己ベストを出し、県で優勝できるように練習を頑張ります。

みこ
山田美心さん
本渡中学校
陸上部



ゆずき
岡優希さん
サッカークラブ
FC.MAROLA 天草

今までは、小学校のグラウンドや市営グラウンドで練習していましたが、天草市になかった天然芝の広い競技場ができるので、とても楽しみです。芝は土と比べてボールが蹴りやすく、ケガも少なくなるので、思い切りプレーできると思います。全国大会を目指して、新しい競技場でみんなと練習を頑張りたいです。

陸上競技場内覧会 // 6/25(日) 午前10時～午後3時

新しい陸上競技場を一足先に見学してみませんか。申し込みは不要です。
※ハイヒールでの入場はできません。

7/1(土)・2(日)は陸上競技場に行こう! // マルシェもあるよ!

陸上競技場

陸上教室 (1日 午前10時～・正午～)



山下潤選手
(短距離)

東京オリンピック出場



山下航平選手
(三段跳び)

東京オリンピック出場

チアダンス発表会 (1日 午前11時30分～)

市内の小中学生によるチアダンスの披露

サッカー教室 (1日 午後2時～)

ロアッソ熊本アカデミーコーチによるサッカー教室

少年・少女サッカー大会

【小学生U-12】(1日 午後4時～)
【小学生U-11】(2日 午前9時～)

駐車場スペース

バスケットボール
教室

(1日 午前10時～)



本橋菜子選手
(バスケットボール)

東京オリンピック出場



津村ゆり子選手
(バスケットボール)

ユニバーシアード出場

少年・少女バスケットボール大会

(1日 午後1時～、2日 午前9時～)

練習用直線走路

障がい者スポーツ体験会
(1日 午前10時～)

芝生広場

ニュースポーツ体験会
(1日 午前10時～)

詳細はこちら



天草 見どころ図鑑



岩屋観音 (五和町)

御領地区コミュニティセンター付近のお堂にまつられている岩屋観音。左手に洒水しやすいをのせ、右手に柳の枝を持った等身大の楊柳観音が板碑に彫刻されています。

乳授けや安産祈願の観音様として、地域の人たちに信仰されています。

お堂の周辺には、数十体の石仏や500体を超えるお地蔵様が並んでいて、季節の草花を眺めながら散策できるスポットとなっています。

★ここに注目

お堂へと続く参道の入口には、御領石の壁面に2体の観音様が描かれています。



踊りハイヤ大賞を受賞した「牛深ハイヤ保存会」

第51回

牛深ハイヤ祭り

4月14~16日 開催

4年ぶりに完全復活を果たした牛深ハイヤ祭り。牛深高校と牛深中学校の生徒による「牛深ハイヤ大橋総踊り」を皮切りに、「輝けハイヤの競演」や「漁船団海上パレード」、「漁船団海上パレード」、2日間で約2,000人が踊った「ハイヤ総踊り」など、牛深はハイヤー色に染まりました。



096k 熊本歌劇団 (高森町)



漁船団海上パレード



天草広域連合消防隊によるマーチングパレード



花車ハイヤ大賞を受賞した「久玉地区振興会」



牛深ハイヤ踊りの前身と言われる「元ハイヤ」



9 市政だより天草 No.338



観客も入り自由に踊る「座ハイヤ」



山鹿灯籠踊り (山鹿市)



一斉避難訓練を実施します

これから大雨や台風が多くなる時期を迎えるにあたり、これまで9月に実施していた避難訓練を6月に変更して実施します。

と き 6月11日(日) 午前9時～

災害から命を守るためには、日頃から安全な避難場所を事前に確認・確保しておくことが大切です。避難訓練を機会に、次の事項について確認しましょう。

1 天草市総合防災マップ

市内の全世帯に配布している市の総合防災マップには、災害に応じた危険箇所が表示されています。避難訓練の際に防災マップを確認し、住んでいる地域の危険箇所を確認してください。



2 安全な避難場所

災害が発生した場合には、安全な場所に避難することが大切です。避難先は市の指定避難場所のほか、安全が確認できれば自宅内の安全なスペース、親族・知人宅、宿泊施設なども考えられます。安全な場所は、災害の種類や住んでいる地域、住宅の構造、避難する時間帯などでも異なるため、各自で安全な場所を確認してください。

3 一緒に避難する人

一緒に避難する人（家族、親族、知人、避難に支援〔手助け〕が必要な人など）を確認してください。

4 避難する場合に必要な準備

避難する時の服装や避難する時に持ち出すもの、各家庭に必要な備蓄品（日用品）などを確認してください。

※このほか、それぞれの区や自主防災組織で独自に訓練（炊き出し、消火、通報、救命等）を実施される場合がありますので、区からのお知らせなどで事前に確認してください。

避難するときに気を付けること

- 安全で動きやすい服装にする
 - 長靴は水が溜まると動きにくくなります。
- 足元に注意する
 - 歩行可能な水深は、一般的に成人男性 70 cm、女性 50 cmとされています。
 - 道路上を流れる水の流れが速い場合は非常に危険です。
 - マンホールや側溝などに注意しましょう。
- 隣近所で声をかけ合って避難する
 - 単独での避難は避け、二人以上での避難を心がけましょう。
 - お年寄りや子どもなどの避難に協力しましょう。



早めの避難を！ 防災訓練に参加して 災害リスクを把握しましょう！



6月から10月にかけては、梅雨前線の影響や台風などにより、大雨、暴風、高潮などの自然災害が起こりやすい時期です。また、河川の氾濫やがけ崩れが発生しやすくなり、人々の生活や生命が脅かされるような災害のリスクも高まります。いつ災害が発生しても対応できるよう日頃からの備えが大切です。

☎防災危機管理課 ☎24-8817

早めの予防的避難を

市では、状況に応じて避難場所を開設しています。土砂災害警戒情報が発表されたときや身の危険を少しでも感じた時は、避難場所など安全なところに避難しましょう。

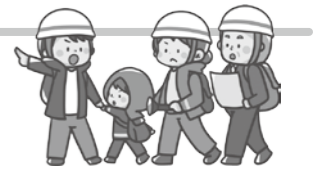

特にお年寄りや障がいのある人、小さな子どもなど避難に時間がかかる人は、移動時間を考えて早めに避難することが重要です。夜中に大雨が予想される時には、暗くなる前の避難を心がけましょう。

非常持ち出し品の準備を

避難時に持ち出すものは必要最小限のものを準備してリュックサックなどにまとめ、いつでも取り出せるようにしましょう。



チェック! 	<input type="checkbox"/> ヘルメット 防災頭巾 落下物から頭を守る 	<input type="checkbox"/> 懐中電灯 1人1つ用意。予備の電池も必要 	<input type="checkbox"/> 非常食 アルファ米、乾パン、ビスケット、チョコなど、火を通さなくても良いもの 	<input type="checkbox"/> 貴重品 預貯金通帳、健康保険証、免許証、現金など
<input type="checkbox"/> リュックサックなど 両手が自由に使えるようなもの 	<input type="checkbox"/> 携帯ラジオ 予備の電池も必要 	<input type="checkbox"/> 救急医薬品 傷薬、ばんそうこう、その他の薬、お薬手帳 	<input type="checkbox"/> 水 持ち運びやすいペットボトルなどを用意 	<input type="checkbox"/> 生活用品 衣類、歯ブラシ、軍手、ナイフ、タオル、雨具など

※その他、食品用ラップや防災用アルミブランケットなどがあると便利です。

避難する前に

防災行政無線の呼びかけや天草市安心・安全メール、天草市公式 LINE、みつばちラジオ、テレビ、インターネット等で気象警報や避難指示などの情報を収集しましょう。



▲天草市安心・安全メール



▲天草市公式 LINE



▲みつばちラジオ

7月の地域健診は栖本・有明地区



地域健診の申し込みをした人に問診票を送付します。まだ申し込みをしていない人で受診を希望する場合は、天草中央保健福祉センターへ連絡してください。

自分の健康を守るため、自分では気づきにくい体の変化を健診でチェックしましょう。

※肝炎ウイルス検診の受診はがきを持っている人は持参してください。

※当日の申し込みはできません。

地区	とき	ところ	受付時間
栖本	7月6日(金)～7日(土)	栖本福祉会館	7:30～11:00
有明	7月8日(日)～10日(火)	有明町民センター	



▲申し込みはこちら

熱中症予防

気温が高い日が続くと熱中症になりやすくなります。6月1日(金)～9月30日(土)まで、公共施設に一時休憩所を開設しますので、暑さを感じた時などお気軽にご利用ください。



▲詳細はこちら

☎天草中央保健福祉センター（複合施設こらす内）☎24-0620

新型コロナワクチン春開始接種を実施しています

- 対象 ①65歳以上の人 ②64歳以下で基礎疾患がある人
③重症化リスクが高いと医師が認める人
④医療機関、高齢者・障がい者施設などの従事者
※②③に該当する人は接種券発行の申請が必要です。

電話、または市ホームページから申請ができます。

実施期間 8月31日(土)まで

申込方法 医療機関へ直接申し込んでください。※医療機関からの連絡はありません。

☎新型コロナワクチン接種相談窓口☎27-5670（コロナゼロ）午前9時～午後4時



▲詳細はこちら

天草市産前産後サポート事業 *ハハトコ*

NPO法人子育てネットワークわ・わ・わ

☎080-2741-6382 ※2日前までに申し込み(人数制限あり)

子ども連れでもOK



▲わ・わ・わ公式LINE

催し	日時・場所	内容	対象	
ツインズカフェ	6月13日(土) 10:00～12:00	本渡農事研修センター(本渡町広瀬)	交流会 講師：澤田福美	多胎児家族の人
マタニティサークル	6月20日(土) 10:00～12:00	栖本福祉会館	マタニティヨガ 講師：Kiyoko	妊娠中の人
papatokoカフェ	6月24日(土) 10:00～12:00	複合施設こらす	パパと子どもの時間(ベビーマッサージ) 講師：池田助産師	パパと生後12カ月までの赤ちゃん、もうすぐパパになる人
マタニティ&ファミリーカフェ	6月27日(土) 10:00～12:00	栖本福祉会館	沐浴指導・妊婦体験 講師：江崎助産師・河埜助産師	産前産後の人とその家族

基本の健診で何が分かるの？

基本の健診（特定健診・生活習慣病予防健診・後期高齢者健診）では、身体測定や尿検査、血液検査などのほか、普段の生活習慣の聞き取りなどにより、生活習慣病の兆候がないか、病気の心配がないかを調べます。

身体測定

身長、体重、腹囲から肥満などがないかを調べます。

■基準値

- ・BMI：18.5以上25未満
 - ・腹囲：男性85cm未満、女性90cm未満
- ※BMI(肥満度) = 体重(kg) ÷ 身長(m)²

血圧測定

血圧の値から高血圧や動脈硬化などの危険性がないかを調べます。

■基準値

- ・収縮期：130mmHg未満
- ・拡張期：85mmHg未満

問診・診察

問診票をもとに喫煙歴や服薬状況などを確認します。

血液検査

- ・脂質の量から、動脈硬化や心疾患、脳血管疾患などの危険性がないか
- ・血糖（ブドウ糖の量）から糖尿病の危険性がないか
- ・肝機能に関する酵素の量から肝臓の異常がないかなどを調べます。

【検査項目】

- 中性脂肪 ■HDL/LDL コレステロール
- 血糖 ■HbA1c ■ヘモグロビン
- クレアチニン ■eGFR ■AST(GOT)
- ALT(GPT) ■γ-GT(γ-GTP) ■尿酸

尿検査

尿中の糖やたんぱくの有無から、糖尿病の危険性や腎臓などの異常がないかを調べます。

【検査項目】

- 尿糖 ■尿たんぱく ■尿潜血

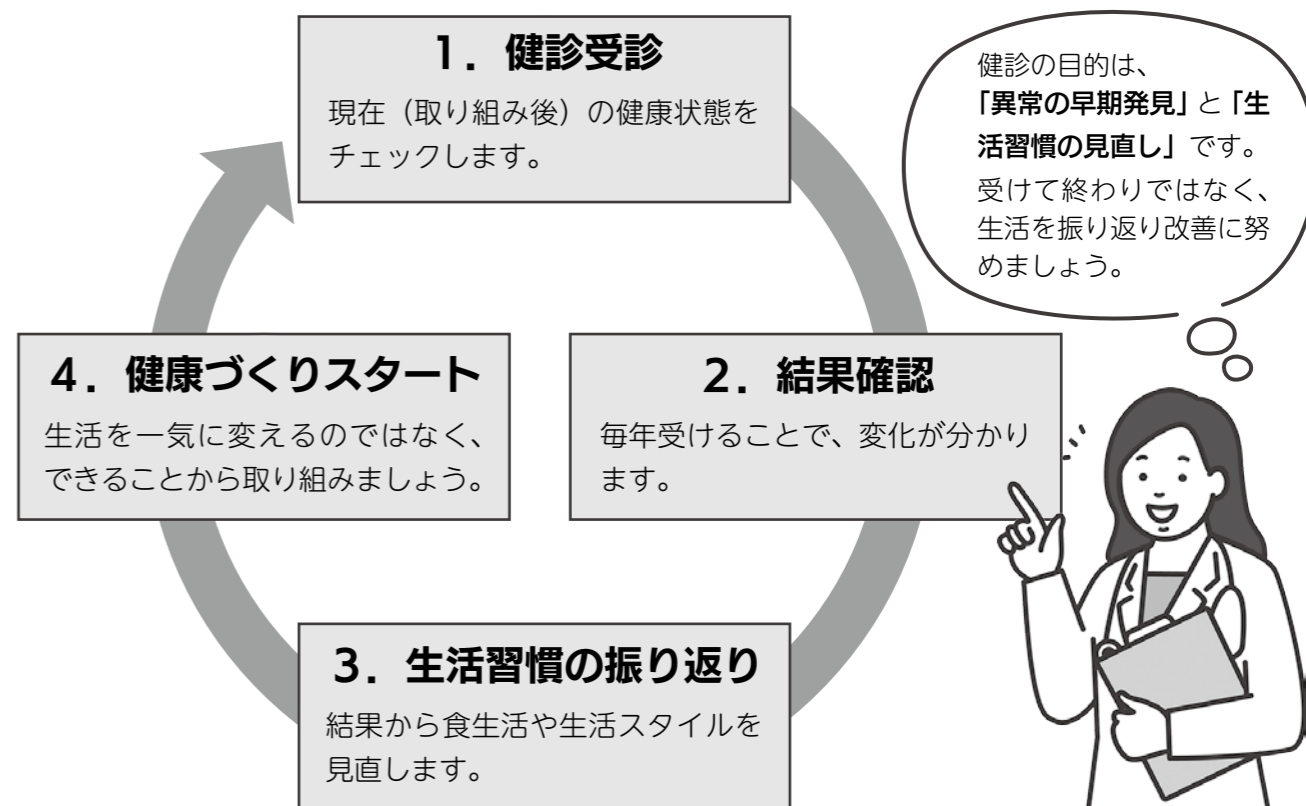

地方税統一QRコード(eL-QR)を利用して市税が納付できるようになりました



令和5年4月から納付書に印字されている「地方税統一QRコード(以下eL-QR)」や「eL番号」を利用し、スマホアプリやクレジットカードなどで市税の納付ができるようになりました。

■利用可能な税目

令和5年度の固定資産税・都市計画税、および軽自動車税(種別割)

■利用可能な支払方法

eL-QR、およびeL番号が印字された納付書を準備のうえ、利用してください。

(1)金融機関などの窓口で納付

納付書裏面に記載された納付場所などに加え、全国の地方税統一QRコード対応金融機関の窓口で現金納付できます。

※対応金融機関は、地方税お支払サイト内の「よくあるご質問」を確認してください。

(2)地方税お支払サイトや各種スマホアプリ決済で納付

地方税お支払サイトや各種スマホアプリの画面案内に従って電子納付ができます。詳しい内容や操作方法は、地方税お支払サイト、または各種スマホアプリのホームページを確認してください。

※対応スマホアプリは、地方税お支払サイト内の「スマートフォン決済アプリ一覧」をご覧ください。

■eL-QR 納付に関する注意点

- ・納期限が過ぎた納付書は、利用できない場合があります。
- ・地方税お支払サイトやスマホアプリ決済で納付された市税は、領収書が発行されません。
- ・納付した市税は、市が納付を確認できるまで10日程度かかります。
- ・納付確認ができるまでは納税証明書の発行ができません。
- ・すぐに納税証明書が必要な人は、市役所や金融機関窓口で納付し、領収書を市役所窓口にて提示してください。

※地方税お支払サイトの内容や操作に関することは右の二次元コードを確認してください。



▲詳細はこちら

☎納税課 24-8808

熊本県天草市 固定資産税・都市計画税 領収済通知書

納付書

熊本県天草市 固定資産税・都市計画税

領収書

熊本県天草市 固定資産税・都市計画税

例) 天草 四郎 様

例) 天草 四郎 様

例) 天草 四郎 様

地方税統一QRコード

eL-QR



企業・地域団体など対象 マイナンバーカードの出張申請受付

市内の企業や地域団体などを市職員が訪問し、申請を受け付けます。

マイナンバーカードは、後日自宅に送付(本人限定受取郵便)されますので、市役所に向くことなく受け取ることができます。

対象団体 市内に住民登録がある人を有する次の企業や団体など

- ・市内に事業所を置く企業など
- ・市内の地域団体(自治会、老人会、サークル団体など)

実施日時 平日の午前10時~午後3時

申込受付期間 令和6年3月末まで

申込条件

- ・申請希望者が概ね5人以上いること
- ・申請後2カ月以内に住所変更の予定がないこと
- ・会場や机、イス、電源を準備できること
- ・事前に申請者名簿の提出や申請者への資料配付に協力できること

申込方法 事前に電話で日程調整を行ってください。



▲詳細はこちら

☎市民環境課 32-7861

公有財産公売情報

公有財産の公売情報を市ホームページに随時掲載しています。



▲市ホームページ

☎財産経営課 24-8826

6月30日(金) 納期限 (令和5年度第1期分)

市・県民税
固定資産税・都市計画税
国民健康保険税
介護保険料・後期高齢者医療保険料

- ・口座振替が便利です
- ・納期限までに忘れずに納めましょう

くらしの情報

善意の寄附

【令和5年3月受付分】

ありがとうございました(敬称略)

氏名	寄附内容
本渡商工会議所 女性会	市福祉基金として

※このほか、多くの皆さんから「ふるさと応援寄附金」をいただいています。



ごみ・資源物の分別にご協力を

市では、ごみの減量化・資源化を推進しています。「まぜればごみ、分ければ資源」を合言葉に、ごみ・資源物の分別にご協力をお願いします。

また、ごみ・資源物の分別方法を動画でも紹介しています(30分程度)。

※動画の視聴には通信料がかかります。



▲動画はこちら

☎市民環境課 32-7861



納税証明書がすぐに必要な人は 領収書などを持参してください

納税したことの確認には、納税してから10日程かかる場合があります。

すぐに納税証明書が必要な人は、納税が確認できる領収書(口座振替の場合は預貯金通帳)と運転免許証などの身分証明書(代理の場合は委任状と代理人の身分証明書)を持参してください。

☎納税課 24-8808

自衛官募集への 対象者情報の提供を希望しない人は申請を

市は法令に基づき、自衛隊熊本地方協力本部から依頼を受け、自衛官および自衛官候補生の募集に必要な募集対象者情報（氏名・住所・生年月日・性別）を、平成28年度までは住民基本台帳の閲覧で、平成29年度からは紙媒体で情報提供しています。

しかし、令和5年度の情報提供に関しては、情報提供を望まない意見があることや、他自治体での除外申請の受付状況を踏まえ、本市でも個人情報の提供を望まない人は「除外申請書」を提出することで、自衛隊へ提供する名簿から除外することとしました。

対象者 市内に住民登録があり、令和5年度中に以下の年齢になる人

- ・18歳（平成17年4月2日～平成18年4月1日生まれ）
- ・21歳、または22歳（平成13年4月2日～平成15年4月1日生まれ）

申請者 本人、または保護者など

申請方法 6月15日④までに申請書（市ホームページに掲載）を郵送、または持参してください。

※今回申請した人は、令和5年度の名簿から除外されます。

※提供する名簿は、自衛隊が適切に保管し、募集事務以外の用途では使用しないこと、複製をしないこと、募集事務の目的終了後は廃棄することなどについて、本市と自衛隊との間で順守事項を定め、個人情報の厳正な管理を行います。

☎総務課 24-8800



低所得の子育て世帯に 子育て世帯生活支援特別給付金を支給

食費などの物価高騰の影響を特に受ける低所得の子育て世帯に対し、特別給付金を支給します。
※令和5年3月分の児童扶養手当受給者、または令和4年度子育て世帯生活支援特別給付金の給付を受けた人は、申請不要（支給済み）です。

■申請が必要な人

平成17年4月2日から令和6年2月29日までに生まれた子どもを養育している人で、次のいずれかに該当する人

・ひとり親世帯分

- ・公的年金給付等を受けていることにより、令和5年3月分の児童扶養手当の支給を受けておらず、公的年金などの額を含めた1年間の収入見込額が児童扶養手当の受給水準を満たしている
- ・物価高騰の影響を受けて家計が急変し、急変後1年間の収入見込額が児童扶養手当の受給水準になった

・ひとり親世帯以外の低所得の子育て世帯分

- ・物価高騰の影響を受けて家計が急変し、急変後1年間の収入見込額が住民税均等割が非課税の人と同様の水準に相当する額以下であると認められる

■支給額 児童1人あたり5万円

■申請期間 6月19日④から令和6年2月29日④（令和6年2月下旬に生まれた子ども分については、出生日の翌日から起算して15日以内）までに申請してください。

☎子育て支援課 27-5400



国民健康保険税の制度が改正されました

●課税限度額の引き上げ

医療費の伸びなどにより保険税負担の増加が見込まれるため、令和5年度から国民健康保険税の課税限度額（後期高齢者支援金等分）が2万円引き上げられ、104万円となりました。

	令和4年度（改正前）	令和5年度（改正後）
医療給付費分	65万円	65万円
後期高齢者支援金等分	20万円	22万円
介護納付金分	17万円	17万円
合計	102万円	104万円

●低所得世帯に対する軽減判定所得の引き上げ

5割、および2割軽減の対象世帯が拡大されました。

	令和4年度（改正前）	令和5年度（改正後）
7割軽減	43万円+10万円×(給与所得者等の数-1)	43万円+10万円×(給与所得者等の数-1)
5割軽減	43万円+10万円×(給与所得者等の数-1) +28.5万円×被保険者数	43万円+10万円×(給与所得者等の数-1) +29万円×被保険者数
2割軽減	43万円+10万円×(給与所得者等の数-1) +52万円×被保険者数	43万円+10万円×(給与所得者等の数-1) +53.5万円×被保険者数

※軽減判定は後期高齢者医療制度に移行した旧国保加入者の所得と人数を含めて判定

※給与所得者等とは、一定の給与所得者、公的年金などの支給を受ける人

☎国保年金課 24-8802

⚠ 農薬を使うときは要注意!

農薬の飛散で周囲の人に健康被害が起きないように、公共施設や住宅地が近い場所では、以下のことを守りましょう。



農薬を使用するときを守ること

- 散布する前に周辺の施設や住民に周知
- 使用方法や注意事項を守る
- 複数の農薬を混ぜない（特に有機リン系農薬同士は毒性が強まる）
- 粒剤などの飛散の少ない農薬や飛散を抑制するノズルを活用
- 散布区域に人が入らないように看板などを設置
- 通勤・通学時間など人の多い時間帯や風の強い日は散布しない

農薬を使う回数を減らす

- 栽培前に病害虫に強い作物や樹木、品種を検討
- 連作を避け適切な土づくりに努める
- 病害虫や雑草の早期発見に努める
- 防虫網など農薬以外で防除
- 被害を確認してから防除を行う

☑ 農薬を使う前には
チェックしましょう

☎農業振興課 32-6792



介護者同士で交流を深めませんか？

対象 市内在住の要介護1以上の高齢者などを在宅で介護をしている人

内容 介護者交流（悩み・意見交換会）、昼食会など

参加料 500円

申込方法 各申込期限までに市社会福祉協議会各支所へ電話で申し込んでください。

■日程と申込期限

地区	開催日	時間	ところ	申込期限	申し込み 問い合わせ
本 渡	7/5 ㊤	10:00～14:00	・市社会福祉協議会本渡支所 ・海老の宮川亀川店	6/28 ㊤	本渡支所 ☎24-0100
牛 深	6/22 ㊤	10:00～14:00	牛深温泉センター 「やすらぎの湯」	6/15 ㊤	牛深支所 ☎72-2904
有 明	6/16 ㊤	10:30～14:00	海老の宮川志柿店	6/12 ㊤	有明支所 ☎53-0110
御所浦	6/19 ㊤	9:30～15:10	・ガラス工房カリヒロ(五和町) ・木末(本渡町本渡)	6/12 ㊤	御所浦支所 ☎67-3782
倉 岳	6/14 ㊤	10:30～13:30	栖本温泉センター 「河童ロマン館」	6/9 ㊤	倉岳支所 ☎64-3895
栖 本	6/19 ㊤	9:30～13:00	天草下田温泉センター 「白鷺館」	6/12 ㊤	栖本支所 ☎66-3367
新 和	7/12 ㊤	9:15～14:00	新和町民センター	7/5 ㊤	新和支所 ☎46-3770
五 和	7/14 ㊤	9:00～14:00	幸寿司(五和町)	7/7 ㊤	五和支所 ☎32-1076
天 草	6/14 ㊤	10:00～14:00	天草下田温泉センター 「白鷺館」	6/9 ㊤	天草支所 ☎42-0678
河 浦	6/20 ㊤	10:00～13:30	牛深温泉センター 「やすらぎの湯」	6/13 ㊤	河浦支所 ☎76-1401



「国際交流市民ボランティア」募集

アメリカ・エンシニタス市との姉妹都市交流や韓国・忠清大学校との交流、国内外からの訪問者への通訳などに対応できる「国際交流市民ボランティア」を随時募集します。

■募集内容

- ・語学スタッフ……市が実施するイベントの通訳・翻訳
- ・ホストファミリースタッフ…姉妹都市交流や忠清大学との交流などに伴うホームステイの受け入れ
- ・国際交流スタッフ……市が実施する事業の企画運営への協力

■応募条件

- ・18歳以上の市民
- ・ボランティア活動に意欲・興味がある人
- ・語学スタッフは、日本語および日本語以外の言語を話す、または書くことができる人

■申込方法 登録用紙（市ホームページに掲載）を提出してください。

☎政策企画課 ☎27-5052



▲市ホームページ



農地の利用状況調査を実施

農地法に基づき、6月から8月まで、農地利用最適化推進委員が農地の利用状況を調査します。

同推進委員は、緑色の帽子を着用して、推進委員証を所持しています。農地に立ち入ることもありますので、ご理解とご協力をお願いします。



☎農業委員会事務局 ☎32-6790



農業者年金現況届の提出を忘れずに！

農業者年金を受給している人は**6月30日**までに「現況届」の提出が必要です。対象者には、農業者年金基金から現況届が郵送されますので、内容を確認して提出してください。

☎農業委員会事務局 ☎32-6790 / 各支所



ユニバーサルデザインに配慮した建築物の整備に補助

物販店や飲食店等多くの人が利用する施設に、足の不自由な人やベビーカーを押す人など、いつでも誰もが利用しやすいよう、自動ドアやスロープ、多機能トイレなどを整備する場合、その費用の一部を最大で200万円補助します。

※詳細は市ホームページに掲載

☎建築課 ☎32-6797



秋植え用の花苗などを配布

要件 市内に住所がある団体（5人以上）、または事業所で、公道から見える場所に植えること

種類

- 花苗（パンジー、ビオラ、ハボタン、クリサンセマム、ナデシコ）
- 種子（ネモフィラ、デージー、スイートピー）※市販の小袋サイズ

数量 次のいずれかを選択

- 花苗（120株まで）と種子（20袋まで）
- 花苗のみ（150株まで）
- 種子のみ（40袋まで）

※花苗は3種類、種子は2種類まで選択可。申し込み多数の場合は抽選

配布時期 種子は9月下旬、花苗は10月下旬に配布予定

申込方法 **6月9日**までに申込書（市ホームページに掲載）を郵送、または持参してください。

☎☎☎ ☎863-8631（住所不要）

天草市役所・都市計画課 ☎32-6798

☎各支所



森林を伐採するときは届出を！

熊本県知事が定める地域森林計画の対象となっている森林を伐採する場合は、事前に「伐採及び伐採後の造林の届出書」の提出が必要です。

地域森林計画の対象森林は天草広域本部林務課、または市農林整備課で確認できます。

☎農林整備課 ☎32-6793

4月分市交際費の支出状況

区分	支出日	支出件名	金額(円)	支出先
会費	16	令和5年度東京天草郷友会総会	10,000	東京天草郷友会
雑費	20	来客・訪問用お土産品（陶磁器）	9,020	水の平焼
雑費	20	来客・訪問用お土産品（お菓子）	4,600	有限会社 みつみ
雑費	24	来客・訪問用お土産品（お菓子）	3,500	合資会社 木原都堂
合計			27,120円	累計 27,120円

※累計は、令和5年4月からの合計です。

☎秘書課 ☎24-8816



道路沿いの樹木は適正な管理を

道路や歩道への木の枝の張り出しや倒木が原因で歩行者、自動車などに損害を与えた場合、樹木の所有者が管理責任を問われることがあります。道路沿いの木が生えている土地を所有している人は、定期的に樹木の点検を行い、危険な場合は伐採するなどの対応をお願いします。

県道路保全課 ☎096-333-2495

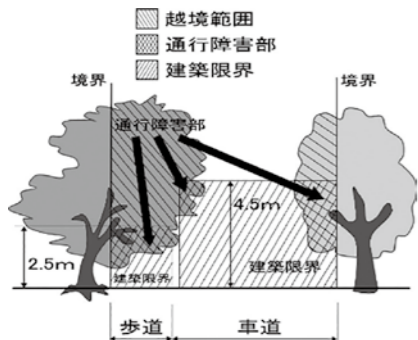

飼い主のいない猫との向き合い方

飼い主のいない猫に対して間違った世話をすると、近隣の生活環境の悪化などにつながります。

餌を与える場合は、置き餌は絶対にやめ、飼い主のいない猫をこれ以上増やさないために避妊・去勢を行いましょう。

県では、飼い主のいない猫に対する避妊・去勢手術費の補助を行っています。

天草保健所 ☎23-0299



甲種防火管理新規講習会を開催

とき 7月13日(土)・14日(日)の2日間

ところ 複合施設こらす

定員 50人(先着順)

受講料 4,000円

(後日納付書をメールで送信)

申込方法 6月5日(日)から9日(木)までに申

込書(ホームページに掲載)をメールで提出してください。

天草広域連合消防本部予防課

☎22-3305 / 各消防署・分署

▲詳細はこちら



天草市民センターホールを12月4日~28日まで利用休止します

天草市民センターホールは、照明設備改修工事のため、12月4日(日)から利用を休止します。ご不便をおかけしますが、ご理解とご協力をお願いします。

※ホール以外は通常どおり利用できます。

天草市民センター ☎22-4125



海水浴場での水難事故に注意しましょう

海水浴場に行く際は、命を守るために次の点に注意しましょう。

- ・遊泳区域以外では泳がない
- ・お酒を飲んだら泳がない
- ・子どもから目を離さない
- ・沖に向かって風が吹いている時は、浮き輪などの使用を控える
- ・ライフジャケットを着用する
- ・波が高い場合は海に近づかない

万が一事故に遭った時や事故を目撃した時は、海上保安庁緊急通報電話番号「118番」へ急いで通報をお願いします。

遊泳中の事故防止に役立つ安全情報は、海上保安庁ホームページ「ウォーターセーフティガイド 遊泳編」をご覧ください。



▲詳細はこちら

熊本海上保安部交通課 ☎0964-52-3105



御領石でお地蔵さん作り講座

とき 6月24日から7月29日までの毎週土曜日(計6回)午後1時30分~4時

ところ 市役所五和支所

参加料 3,000円

定員 8人(先着順)

申込方法 6月20日

(日)までに電話で申し込

んでください。

御領まちづくり振興会(御領地区コミュ

ニティセンター内) ☎32-0324



結婚50周年を迎える金婚夫婦を募集

熊本日日新聞社と共催で、金婚夫婦を表彰します。

対象 昭和48年に結婚して満50年を迎える夫婦

申込方法 6月1日(日)~7月7日(日)までに電話、またはハガキ・FAX(住所・夫婦の氏名〔フリガナ〕・年齢・結婚年月日・電話番号を記入)で申し込んでください。

〒863-8631(住所不要)天草市役所・高齢者支援課 ☎24-8864 / FAX27-0155



「脳いきいき度チェック・結果説明会」参加者募集

認知機能の低下や自分の認知機能の特徴を調べることができ、結果説明会では、苦手な分野のトレーニング方法などを学ぶことができます。

もの忘れが気になる人や認知症予防に取り組みたい人など、ぜひご参加ください。

とき チェック会: 6月22日(土)

結果説明会: 7月20日(土)

※いずれも午後2時~4時

ところ 栖本福祉会館

定員 20人(先着順)

申込方法 6月15日(日)までに電話で申し込んでください。

高齢者支援課 ☎24-8864



相続登記の申請が義務化されます

所有者不明土地問題の解決に向けて、令和6年4月1日から相続登記の申請が義務化されます。

相続や遺言による贈与により不動産(土地や建物)を取得した相続人は、その取得を知った日から3年以内に相続登記の申請が必要となります。

詳しくは、法務局にお尋ねください。

なお、遺言者自らが書いた「自筆証書遺言書」の紛失や改ざんなどを防ぐため、遺言書を法務局で保管する制度もご利用ください。



▲法務局ホームページ

熊本地方法務局天草支局 ☎22-2467



道路に泥などを落とさないよう注意を

道路に落ちた大きな泥などは、歩行者や自転車、バイクの転倒につながる恐れがあり、自動車の走行の妨げにもなり大変危険です。

農作業後に、トラクターやコンバイン等で田や畑から公道に出る際は、機械に付いた泥などを落としてから走行してください。

また、道路を汚してしまった場合は、速やかに泥等の撤去を行うなどの清掃をお願いします。

マナーを守り、交通安全と環境美化に心がけてください。

農業振興課 ☎32-6792



7月の外国人のための「くらしの日本語教室」

天草市に住んでいる外国人のみなさん、日本語の会話や読み書きと一緒に勉強しませんか。いろいろな国から来た人が参加しています。日本の文化や習慣も知ることができますよ。知り合いの外国人を誘ってください。

とき 7月6・13・20・27日

全て木曜日の午後6時30分~8時

ところ 複合施設こらす

申込方法 各開催日の前日まで

に、電話かホームページの問

い合わせフォームで名前と連

絡先を教えてください。

ワールドフレンズ天草の野崎さん

☎090-9652-5489

政策企画課 ☎27-5052



▲ホームページ

天草アーカイブズに行ってみよう!

天草アーカイブズの業務や所蔵資料を紹介する見学ツアー&ミニ講座「せどばしの歴史」を開催します。

とき 6月11日⑩・12日⑩
・午前10時～11時30分
・午後2時～3時30分
※各回の内容は同じです

ところ 天草アーカイブズ(旧瀬戸小学校)

定員 各10人(先着順)

申込方法 6月8日⑩までに電話で申し込んでください。



☎天草アーカイブズ ☎27-5500 (土・日曜、祝日休館)

天草コレジヨ館企画展 「新収蔵品展」関連講演会を開催

天草コレジヨ館で、現在開催している企画展「新収蔵品展」(8月30日⑩まで)の関連講演会を開催します。

当日は、資料寄贈者の1人である羽田孝之さんが「書が結ぶ日本と西洋の交流」と題して講演するほか、西洋古楽器の演奏会なども行います。ぜひご参加ください。

とき 7月8日④ 午後1時～4時

ところ 天草コレジヨ館(河浦町) 定員 50人(先着順) ※申込者は入館料無料

申込方法 前日までに電話、またはFAX、メールで申し込んでください。

☎天草コレジヨ館 ☎76-0388 / FAX76-0080 (木曜休館)

✉koreziyo@city.amakusa.lg.jp



講師 羽田 孝之 さん
青羽古書店代表

本渡歴史民俗資料館市民講座 「天草の金石文化」

天草の石の記念碑や銘文のある鐘など、金石研究の成果を学んでみませんか。

とき 6月10日、7月8日、8月5日、9月9日、10月14日、11月11日、12月9日、令和6年1月13日、2月10日、3月9日

※いずれも土曜日の午前10時～正午

ところ 天草宝島国際交流会館ポルト(中央新町)

定員 各30人程度

申込方法 6月8日⑩までに電話、またはFAXで申し込んでください。



講師 前川 清一 さん
熊本県文化財保護審議会委員

☎本渡歴史民俗資料館 ☎・FAX23-5353 (月曜休館)

天草エアライン(株)からのお知らせ

天草市民 初回搭乗キャンペーン 第1期募集

搭乗期間 8月18日⑤～令和6年3月31日⑩(12月29日～1月8日を除く)

路線・運賃 天草⇄福岡間:片道3,200円(往復まで応募可)

当選者数 合計40人。当選ハガキ1枚で当選者とその同行者(利用経験不問)1人が利用可能
※同行者は同一便を利用する場合に限る

応募資格 天草市民で天草エアラインを利用したことがない人

応募方法 ハガキ(郵便番号・住所・利用者の氏名〔ふりがな〕・年齢・性別・電話番号、本人以外が応募する場合は応募者の氏名を記入)を郵送してください。

※応募は1人1枚限り

応募期限 6月15日⑩まで

抽選結果 6月25日ごろ当選者にハガキで通知

〒863-2114 市内五和町城河原1丁目2080-5

天草エアライン(株)「天草市民 初回搭乗キャンペーン」係

☎天草エアライン(株)予約センター ☎34-1515 (受付時間:午前9時～午後6時)

ワンコインで映画を楽しもう! 市民シアター

「ペコロスの母に会いに行く」(2013年・東風)

6月17日④～30日⑤ ※木曜休館

上映時間 10:30～12:30

19:20～21:20(土曜のみ追加上映)

【キャスト・スタッフ】

監督:森崎 東 脚本:阿久根知昭

原作:岡野雄一 主題歌:一青 窈「霞道」

主演:赤木春恵、岩松 了、加瀬 亮、大和田健介、
松本若菜、根岸季衣、原田貴和子、原田知世、
宇崎竜童、竹中直人

認知症の母親と息子の何気ない日常の出来事をベースに、天草から長崎に渡り波乱万丈の人生を送った母とその家族の数々のエピソードを笑いと涙でつづる、当時の映画賞を独占したハートウォーミングムービー!(2時間)

ところ 本渡第一映劇

市民シアター 上映作品の
リクエスト募集中!

料金

大人(高校生以上)……500円

子ども(3歳～中学生)…100円

※3歳未満無料



◀詳細はこちら



©東風



☎本渡第一映劇 ☎23-1417 / 文化課 ☎32-6784

相談窓口

内 容	日 時	場 所	問い合わせ
行政相談	6/1㊦	10:00~15:00	新和町民センター 吉岡賢龍さん ☎46-3248
	6/7㊦	9:00~11:30	棚底地区コミュニティセンター(倉岳町) 長尾敏彦さん ☎64-2664
		9:00~11:00	五和支所 明石弘之さん ☎32-0028
	6/14㊦	9:00~12:00	御所浦支所2階 いさな館 齊藤朝延さん ☎67-3154
		10:00~12:00	天草支所 尾下 明さん ☎42-1045
	6/21㊦	9:00~12:00	牛深総合センター 池林通秋さん ☎73-4490
女性のための 無料法律相談	6/21㊦	10:00~12:00	複合施設こらす 子育て支援課子ども相談係(複合施設こらす内) ☎22-0404 ※事前申し込みで定員3人まで(託児も可)
結婚お悩み 相談会	6/21㊦	13:00~16:00	複合施設こらす 市男女共同参画センター(複合施設こらす内) ☎23-8200 ※事前申し込みで定員3人まで
弁護士による 無料法律相談会	6/8㊦	13:00~15:00	天草信用金庫本店2階(太田町) 天草信用金庫企画業務部 ☎24-1177 ※各営業店の書類で6/2㊦までに申し込み(先着4人)
	6/28㊦	13:00~16:00	新和町民センター まちづくり支援課 ☎32-6661 ※6/26㊦までに電話で申し込み(先着6人)
健康相談	6/5㊦	9:30~11:30	複合施設こらす
	6/12㊦	10:00~11:00	西保健福祉センター
	6/19㊦	9:30~11:30	複合施設こらす
	6/21㊦	10:00~11:00	栖本福祉会館
	6/28㊦		御所浦診療所
		☎24-0620 ☎75-3301 ※健康手帳、健診結果票、母子健康手帳、バスタオルを持参 ※必ず事前に電話で予約してください。	
認知症サポート 医による認知症 相談室	6/26㊦	13:30~15:30	天草病院(佐伊津町) 認知症相談センター(天草地域医療センター内) ☎24-5912 ※1週間前までに電話で申し込み(先着2人)
専門家による 事業承継個別 無料相談会	6/15㊦	10:30~ 13:00~ 14:30~ (各回1時間程度)	複合施設こらす 産業政策課 ☎32-6786 ▲詳細 ※6/14㊦までに電話で申し込み
外国人 総合相談窓口	毎週 月・木曜日	13:00~17:00	市役所本庁舎1階 政策企画課 ☎27-5052

天草文化交流館の制作体験講座に参加してみませんか

講座名	と き	参加料	定 員	申込期限
布ぞうり	6月14日㊦ 午前9時~正午	500円	10人	6月13日㊦
押し絵(七夕)	6月18日㊦ 午前9時~正午	1,000円	8人	6月15日㊦
手織り	7月13日㊦ 午前9時~正午	500円	8人	7月9日㊦

ところ 天草文化交流館(船之尾町)

申込方法 6月1日㊦から各申込期限までに電話、またはFAX(講座名・住所・氏名・電話番号を記入)で申し込んでください。

※先着順で初心者優先

☎天草文化交流館 ☎・FAX27-5665(月曜休館)



図書館へ行こう

市立図書館
ホームページ



読み聞かせボランティア 基礎講座を開催

学校や地域で子どもたちに読み聞かせを始めたい初心者の方を対象に、絵本の読み方や選び方などをお話します。

と き 6月8日㊦・17日㊦
午前10時~11時30分

ところ 複合施設こらす

講 師 読み聞かせボランティアグループなかま

定 員 30人(先着順) ※両日とも同じ内容

申込方法 各開催日の前日までに各図書館の窓口、または電話(中央図書館)、申し込みフォームから申し込んでください。



▲申し込みはこちら



令和4年度開催のようす

「こども図書館」への本の寄贈を受け

熊本県に新しくできる「こども図書館」で活用する本の寄贈を受け付けます。

と き 6月18日㊦、8月20日㊦
午前10時~午後4時

ところ 複合施設こらす

対 象 絵本・児童書(小学生向けまで)

<受け付ける基準>

- ・破損など(汚れや破れ)がないもの
- ・落書きや記名がないもの
- ・シールなどを貼っていないもの
- ・カビなどが発生していないもの

※雑誌やマンガ、大人向けの小説、新書、ゲーム攻略本、写真集、図鑑などは対象外です。
※寄贈された本は、理由を問わず返却しません。

☎県社会教育課 ☎096-333-2697

未就学児保護者向け おすすめ本リストを作成しました

各図書館で配布、または図書館ホームページで公開しています。ご活用ください。



▲リストはこちら

☎中央図書館 ☎23-7001 / ☎牛深図書館 ☎74-7100 / ☎御所浦図書館 ☎67-3931 / ☎河浦図書館 ☎74-8111



ハッピーバースデー



食しか勝たん☆



福里莉心ちゃん
3日生まれ 本渡町広瀬
父・晴輝さん 母・心さん

家族のみんないつもありがとう♡



岡真芭ちゃん
4日生まれ 本渡町本渡
父・海成さん 母・有紗さん

はるにい・りおにい、いっぱい遊んでね



吉鶴琉斗くん
8日生まれ 志柿町
父・弥寛さん 母・ひとみさん

元気に大きくなるぞ!



矢田晴斗くん
10日生まれ 牛深町
父・亮太さん 母・博美さん

さく兄ちゃんだいすき♡



山下栲灼ちゃん
11日生まれ 河浦町新合
父・和彦さん 母・かおりさん

パパをキュン♡させる天才です♪



迫田結暖ちゃん
14日生まれ 本渡町本戸馬場
父・昭さん 母・ひとみさん

食べるの大好き。お弁当屋の看板娘です。



石阪優菜ちゃん
15日生まれ 中村町
父・太新さん 母・加奈子さん

ばあば大好き♡いつもありがとう!



橋本恭佑くん
15日生まれ 本渡町広瀬
父・省吾さん 母・まどかさん

にいにだいすき♡いっぱいあそぼうね



吉永侑莉ちゃん
15日生まれ 志柿町
父・翔一さん 母・新菜さん

ねえねえ だいすき♡



今里明莉ちゃん
16日生まれ 浄南町
父・紘輔さん 母・有紀さん

いつも側にいてくれてありがとう!



松本佳樹くん
18日生まれ 八幡町
父・圭太さん 母・遥佳さん

元気にすくすく大きくな〜れ!



池田羽花ちゃん
19日生まれ 浄南町
父・光世さん 母・麻衣さん

じいちゃん、ばあちゃん大好き!!



久保山咲菜ちゃん
20日生まれ 旭町
父・直人さん 母・まどかさん

えがおいっぱい! みんなありがとう♡



宮園咲那ちゃん
21日生まれ 今釜町
父・謙志郎さん 母・智里さん

にこにこ笑顔のやんちゃボーイ♡



田中琉晴くん
22日生まれ 亀場町亀川
父・聡一郎さん 母・奈津希さん

真似っこ大スキ♡みんないつもありがとう



下門千咲葵ちゃん
25日生まれ 本渡町広瀬
父・皇仁さん 母・真沙美さん

みんな可愛がってくれてありがとう♡



井上丹稀ちゃん
29日生まれ 亀場町亀川
父・雄介さん 母・円香さん

口癖はう〜んまっ! 食べるのだいすき☆



岡田笑菜ちゃん
30日生まれ 本渡町本戸馬場
父・悠生さん 母・朋子さん

7月で満1歳になるお子さんを募集!

[郵送・持参先] 〒863-8631 (住所不要) 天草市役所・秘書課
[メールアドレス] kouhou@city.amakusa.lg.jp
[申込締切] 6月12日(日) (必着)

応募方法=鮮明な写真・住所(居住地)・氏名(ふりがな)・生年月日・性別・連絡先・コメント(18字以内)・保護者名(父・母)を明記のうえ、郵送またはメール、持参してください。郵送、メール後は確認の電話をお願いします。写真は返却しません。



元気★あまくさっこ

患者さんから信頼される
准看護師になります!



宇佐見颯士さん
(天草准看護高等専修学校1年生)

高校を卒業後、市内の病院で看護補助の仕事をしています。“患者さんにより良い支援をしたい、力仕事など男性だからこそできる看護がある”という思いから、働きながら学べる准看護学校に入学しました。今はシーツ交換や車いす移送などの看護技術を学んでいます。

午前中仕事をして午後から勉強をするのはきついときもありますが、学校で学んだことをすぐに職場で実践できるので、自信につながっています。

患者さんに信頼され、頼ってもらえる准看護師になれるよう頑張ります。

一人ひとりが
笑顔でいられる
学校に!!

石田伊織さん
(牛深小学校6年生)

4月から、児童会の委員長になりました。児童会の活動で、毎朝校旗の掲揚をしています。大変なときもありますが、児童会の仲間と協力して行っています。

今年度の児童会のスローガンは、「みんなが笑顔であいさつし、優しさあふれ輝く牛深っ子」に決定しました。一人にいる友達を見かけたら、声かけなどをして、一人ひとりが笑顔でいられる学校にしていきたいです。

将来は自分の店を持って、笑顔を忘れず接客したいです。



まるまる 和んチーム~ み~つけた!



牛深BASE (牛深町)

牛深町にある空き家を改修して「牛深BASE」と名付け、「牛深じもと食堂」やシェアオフィス、コワーキングオフィス機能を持つ「牛深街角オフィス」の運営のほか、空き家の管理なども行っています。

基本的には移住者2人で、地域の人とコラボしたり町外から仲間を呼んだりして活動しています。中には、テレビで見た牛深高校の郷土芸能部が牛深ハイヤを踊る姿に感動し移住を決めたメンバーも。

牛深は人がとても温かく、前向きになれる町だなと日々感じています。

“よそ者とじもとの関係案内所”となれるよう、地域の人と一緒に町が喜ぶ空き家の使い方を見つけていきたいです。

天草の人大募集! 老若男女OK! 仲良し夫婦や家族、長寿自慢、趣味のグループ紹介など、ぜひ応募してみませんか

申込締切=6月16日(金) (必着) ※9月号へ掲載予定
[郵送・持参先] 〒863-8631 (住所不要) 天草市役所・秘書課
[メールアドレス] kouhou@city.amakusa.lg.jp

応募方法=写真、氏名(またはグループ名)、連絡先、自分の紹介したい内容を明記し、郵送またはメール、持参してください。
※応募多数は抽選とし、写真は返却しません。

4/28 お茶の良い香りが漂う
本町小学校の児童が製茶に挑戦



▲上級生が下級生に教えながら茶摘み

自分たちの住む地域の生活や文化、郷土の自然の在り方を学んでほしいと、本町小学校の全校児童64人が地域の伝統産業である製茶を体験しました。午前中は、運動場横の茶畑で茶の新芽を選別しながら摘み取り。午後からは、3・4年生が2時間以上かけて茶煎りと茶揉みを繰り返し、茶葉が完成しました。新茶を飲んだ野中琉依くん（3年生）は「少し苦かったけどおいしかった。釜を使った作業は熱かったけど、頑張りました」ととても満足そうでした。



焦げないように混ぜながら釜で煎って乾燥させる▶

宝島の



◀各地のわだいをもっと見る！
市ホームページ「トピックス」

4/23 牛深に爽やかなかんきつの香り 第10回浅海ばんかん祭り



深海町の浅海グラウンドで「第10回浅海ばんかん祭り」が開催されました。ばんかんの販売コーナーには、来場者による行列ができ、中には10kg入りを十数箱購入する人がいるほどの人気ぶり。中央のステージでは、“ばんかんタワー積み”や“重量当て”などの催しが行われ、高さ30cmのばんかんタワーを積み上げる参加者もいるなど、盛り上がりを見せていました。

◀慎重にバランスを取って、ばんかんを積み上げていく

気軽に楽しもう！ ニュースポーツ

5/10 御所浦地区公民館講座
「ニュースポーツ教室」



▲9枚の的を狙ってスポンジ製のディスクを投げる「ストラックアウト」を体験

4/23 倉岳体育館・グラウンドで
ニュースポーツ体験



▲八代市独自ルール「ニチレクやつしろ」を体験する市スポーツ推進委員

4/23 かめばウォークラリーで
亀場町を散策



▲亀川沿いを自分のペースで歩き、各所でクイズに挑戦

4/20 牛深地域に初の進出企業
コーリョー建販株式会社と
進出協定を締結



▲協定を締結した大田代表(右)と馬場市長。空き店舗を改装し、建築資材の製造販売に関する計算業務を行う

5/7 有明町楠浦で
仏崎観音様祭り



▲持ち寄った小餅やお菓子などをまき、ご利益を分かち合う

5/7 大雨を想定した
栖本地区防災訓練



▲実際に雨が降る中、二次避難場所の公民館へ向かう

5/4 五和町で
鬼池港マルシェ



▲雨天でも会場は家族連れなどで大にぎわい

4/29 “歌う防災士しほママ”が
天草地区公民館で防災講話



▲新聞紙を使ってすぐにできるスリッパの作り方をレクチャー

4/24 河浦地区公民館
さわやか講座「最近の話題」



▲警察官から高齢者の運転や振り込め詐欺などの注意点について学ぶ

4/16 新和町の大宮地川に
稚アユ1,700匹を放流



▲大きく育ってね～



300年以上続く 地域の伝統を未来へ

早期米の田植えが終わった4月中旬頃、新和町小宮地に軽快な太鼓と笛の音が鳴り響く。同地区に古くから継承されている「小宮地虫追い祭り」の祭ばやしだ。

同祭りがいつから始まったのか正確には分かっていないが、祭りに使用していた鐘に「元禄十年正月吉日」（1698年）と書かれていることから、少なくとも300年以上前に始まったとされている。当時の米作りは、風水害のほか、特に害虫による被害が多く、農薬がなかったため神様に祈るしかなかった。そこで、五穀豊穡を祈願するため、鐘や笛、ホラ貝、太鼓を打ち鳴らし、笹を振り、御幣を田に立てて、熱狂的に踊り、五穀に見立てた5色の旗を持って山手から海に向かって害虫を追い払った。これが祭りの始まりだという。

虫追い祭りは以前、町内5地区で行われていたが、担い手不足などで現在踊りを行っている地区は小宮地と大多尾だけに。虫追いの祈願の形は地域によって違い、小宮地は踊り方が2種類あるのが特徴だ。足を後ろに跳ね上げて太鼓を打つように激しく踊る「諏訪踊り」を男性が、足を前に出してリズムミカルに踊る「棒の鶴踊り」を女性が、短いバチを持って交互に踊る。戦時中に祭りが途絶えた時期があったが、昭和30年代に地元の青年団を中心に復



活。平成元年に保存会が発足し、現在は約20人で活動し、踊りは地元中学生に踊ってもらっている。小学校への出張講座なども行っており、祭りについて学んで興味を持ち、保存会に入会した人もいるそうだ。

以前は、一日かけて20カ所を回って踊ったこともあったが、コロナ禍のため病院や養護施設などを回ることでできなくなり、4年ぶりの開催となった今年は7カ所にとどまった。それでも、踊りの練習から本番まで、地域の人たちの協力もあり、見に来た人に「久しぶりに見ることができて良かった」と喜んでもらえた。

同会会長の本田金三郎さんは「子どもの減少や指導者の高齢化などの課題もあり、SNSなどで新たな踊り手の募集を検討中。笹を使った踊りは簡単なので、祭りを見に来た人も踊ってみてほしい」と話す。

地域に受け継がれてきた伝統を絶やさないよう、同会を中心に地域で守り抜いていく。

1

2

1 五穀豊穡を願いながら練り歩く
2 笹を振って踊りに参加

キラリ 天草人

小宮地虫追い保存会 (新和町)

宝島 わだい

受章おめでとうございます

～春の叙勲・褒章、危険業務従事者叙勲～

※写真下は氏名、住所、年齢、受章種別、主要経歴
※春の叙勲、春の褒章、危険業務従事者叙勲



おかの みつる
岡野 満 さん
本渡町本戸馬場・75歳
瑞宝双光章
元公立養護学校長



かわべ えいき
川邊 榮喜 さん
久玉町・77歳
旭日単光章
元天草市選挙管理委員会委員長



たなか しげる
田中 茂 さん
五和町城河原・71歳
旭日双光章
元天草市議会議員



おつか もとお
大塚 基生 さん
下浦町・74歳
旭日小綬章
元天草市議会議員



なかむら えつお
中熊 悦雄 さん
牛深町・73歳
瑞宝双光章
元熊本県警署視



うらかわ いたる
浦川 至 さん
志柿町・75歳
藍綬褒章
保護司



やました かずのり
山下 和則 さん
河浦町新合・67歳
瑞宝単光章
元天草市消防団団長



みやした
宮下 みきよ さん
旭町・70歳
瑞宝単光章
元本渡ひまわり保育園
主任保育士



つるもと ゆうじ
鶴本 雄児 さん
本渡町本戸馬場・73歳
瑞宝単光章
元熊本県警署部補



さかもと あきひろ
坂本 昭彦 さん
河浦町新合・61歳
瑞宝単光章
元陸上自衛隊
第8飛行隊3等陸尉



まつもと てつろう
松本 哲郎 さん
志柿町・73歳
瑞宝単光章
元天草広域連合消防司令



かねこ ひでき
金子 秀樹 さん
本渡町広瀬・73歳
瑞宝単光章
元天草広域連合消防司令



さいちろう
齊藤 成昭 さん
河浦町河浦・88歳
瑞宝双光章
元公立小学校長



よしだ ひさえ
木下 久榮 さん
天草町大江・88歳
瑞宝双光章
元公立小学校長

4月の 高齢者叙勲

※写真左は氏名、住所、年齢、受章種別、主要経歴

新年度生徒募集！！

リカ子バレエスクール
Asamiダンススクール
Ishidaフラダンス教室

本渡バスセンター・TUTAYA裏ビル2階
代表電話 080-4279-8495 (リカ子)

介護保険適用の 家族の健康寿命を延ばす
畳があります!! 衝撃緩和型畳

(要支援・要介護の方)
“セーブ畳床”とは、「セーブ畳床」安心・安全のJISマーク製品
車椅子の走行性と歩行を妨げず、転倒時の衝撃を和らげてくれる優れた畳床です。膝・腰・かかとに優しく、通常の生活も快適!

唐津畳店 ☎22-2521 多益町3-1
お見積無料! サンプルあります!
ホームページ・Instagramにて施工例を公開中です!

【日本歯周病学会認定】歯周病専門医
松田歯科医院
院長 松田 光正

診療時間	月	火	水	木	金	土
午前 (9時~12時)	○	○	休	○	○	○
午後 (14時~18時半)	○	○	休	○	○	○

(土曜日のみ 17:00 まで)
天草市栄町 10-35
http://1933matsuda.com/ 松田歯科 天草 検索

コロナ予防のため予約診療としています。
予約外受診は必ずお電話下さい。☎0969-22-2432

当社パソコン教室ではこんな方もおいでになります。

- ・昔のパソコン使ってたが今のは使った事がない
- ・仕事で急にPC操作依頼…初心者だけど不安
- ・ピンポイントで教えてもらいたいけど可能かな
- ・ひな形を作ってもらえば何とかなるけど
- ・頭の体操でPC習いたいと思っているけど

お気軽にお電話ください。

PCステーション ☎ 22-6667
天草市本渡町広瀬 5-47

ボート免許講習会

天草教室 (7月) 学科会場 漁村センター (天草漁協本所棟) 実技会場 佐伊津漁港内 (天草市佐伊津漁港水面)

級別	学科	実技
2級	7月8日(土)・9日(日)	7月15日(土)・16日(日)
1級	7月8日(土)・9日(日)・22日(土)・23日(日)	7月15日(土)・16日(日)
進級	学科のみ 7月22日(土)・23日(日)	

天草漁業協同組合 天草市港町 10-19 ☎0969-27-7371
篠崎海事事務所 宇城市三角町 三角浦 1160-15 ☎0964-53-1083

ドローン国家免許の取得を目指しませんか?

- 対象者：仕事に必要な方、ドローンを始めたい方
- 講習代：149,000円 ●期間：学科+実技2日
- 場所：宮地岳体育館 or 河浦中央体育館
- 日程：申込フォーム or お電話にて選択してください

★国家免許試験の講習を受講するための『基礎講習』となります。

無人航空機国家ライセンスセンター天草校
国土交通省登録講習機関 特ドローンムーブ ☎0969-28-0767

株式会社リハビリテーション コムラッドって、どんな会社?

BEFORE AFTER 動画をCheck!

8 おがわ社長のモーニング「育児」ルーティン

- ・お隣さんの土地との境界線がわからない
- ・相続などで土地を分割したい
- ・新築(増築)予定ですが登記って何ですか?

お気軽にご相談ください

土地建物の登記・測量・調査
嶋田土地家屋調査士事務所
天草市城下町 5 番 21 ☎0969-24-7033

初期30万円サイトも→費用50万円サイトも→**0円**スタート!

何十万円かかる初期コストをおさえて月額制に

月額制 ホームページ制作
☎0969-77-0978

2023 新作 盆提灯

店内大量展示販売中! ご来店お待ちしております

家紋入り盆提灯は **ひらやまへ**
ひらやま本店 天草市中央新町3-26 ☎0969-24-3881
ひらやま牛深店 天草市牛深町新瀬崎216 ☎0969-72-5125
営業時間 午前9:30~午後6:00

エアロビックダンスで心も体もリフレッシュ♪

とき 6月14日・28日、7月5日・19日
いずれも水曜日の19:30~20:30

ところ 一町田体育館(河浦町)

内容 準備体操、基本の動き、整理体操

体験料 500円(1回のみ)

申込方法 各開催日の前日までに電話で申し込んでください。

〒800-0000 天草市エアロビック連盟(矢田)
☎080-1744-3851

労働・雇用・年金無料相談会

働く人の仕事上の悩みや困り事などの相談に応じます。

とき 6月15日(金) 13:30~16:30
ところ 複合施設こころす

申込方法 留守番電話に氏名・連絡先を入れてください。

〒800-0000 熊本県社会保険労務士会天草支部
☎24-8566

福祉有償運送講習の開催

対象 60歳以上の健康な人

とき 7月11日(金)・12日(土) 10:00~16:00

ところ 本渡老人福祉センター(船之尾町)

定員 10人(先着順)

申込方法 6月29日(金)までに郵送、またはFAXで申し込んでください。

〒800-0000 天草市中央区南千反畑町 3-7(公社)県シルバー人材センター連合会
☎096-312-3310 / FAX096-312-3312

リエンスフットボールスクール 無料体験実施中!

本渡地区を中心にフットボール(サッカー)スクールを展開しています。

指導はJリーグクラブのロアッソ熊本、ギラヴァンツ北九州で指導経験のある指導者が行います。初心者でも大歓迎です。

対象 小学1・2・5・6年生、中学生

〒800-0000 リエンスフットボールスクール(上村) ☎080-1736-6102

Instagram ▶

市民のひろば

詳しいことは圖へお尋ねください。

市民のひろばを活用しませんか?

- 文字数 21文字×9行(タイトル以外)
- 申込方法 発行月の前月1日までに、持参または電子メール、FAX(氏名・電話番号・FAX番号を記入)で申し込んでください。

〒800-0000 圖秘書課 ☎24-8816・FAX22-7016
E:kouhou@city.amakusa.lg.jp

犬猫の避妊・去勢手術費を助成

対象 犬(狂犬病予防注射済み) 猫(家庭飼育猫)

とき 6月1日(金)~予定頭数に達し次第終了

ところ アイジュ動物クリニック、奈良崎動物医療センター、金子動物病院、中村動物病院、かしわの動物病院

助成額 犬1万円、猫5,000円

申込方法 病院へ直接申し込んでください。

〒800-0000 熊本県獣医師会天草支部 ☎22-3189

角山と妙見浦で自然観察と清掃活動

対象 小学生以上(小学生は保護者同伴)

とき 6月4日(日) 8:30~16:00

ところ 市役所駐車場に集合後現地に移動

定員 30人(先着順)

持参品 昼食、飲み物、軍手など

申込方法 6月3日(土)までに電話で申し込んでください。

〒800-0000 天草市自然公園ボランティア協会(金井)
☎090-9583-4400

お困りごと住宅無料相談会

住宅や建物に関する困りごとを一級建築士や一級建築施工管理技士に相談できます。

とき 6月10日(土) 13:00~17:00

ところ 複合施設こころす

内容 新築、増築、リフォーム、耐震診断 劣化相談、空き家改修・解体 など

※次回は9月9日(土)に開催予定

〒800-0000 熊本県建築士会天草支部 ☎27-7808
☎090-7164-5327(岩崎)

6月のお出かけ情報

3⓪ 第19回天草花しょうぶ祭り【~6/11】
(西の久保公園)

7⓪ 70才からの手習い展【~6/18】
(ギャラリー四季)

牛深総合センター自主文化事業
11⓪ 「あまくさ・おどり」
13:30 ~ (牛深総合センター)

天草市民シアター
17⓪ 「ペコロスの母に会いに行く」【~6/30】
(本渡第一映劇)

21⓪ 柳田一濤「硯と書の世界」展【~7/2】
(ギャラリー四季)

今月のギャラリー四季作品展示

70才からの手習い展

宮崎正廣さんによる絵画展です。本渡南公民館での絵画教室に70才で参加したことをきっかけに作品制作を始め、天草美術展・県美術協会展に出展し入選。これまで描きためた作品を展示します。
※18日は午後5時まで

柳田一濤「硯と書の世界」展

柳田一濤さんが制作した手彫りによる硯と書の作品を展示します。

開館時間 平日 正午~午後6時
土日祝 午前10時~午後6時
〒ギャラリー四季 ☎23-9588
(月曜、祝日の翌日休館)

6月の潮汐表はこちら



市長コラム

~ やれることを “できるしこ” ~

Mayor's Column



5月8日から新型コロナウイルス感染症が「5類感染症」へと移行しました。これまで数々の規制や制限が課され、市民の皆さまにも多くのご協力をいただきました。いまだ終息は見通せませんが、このコロナ禍で、“人間にとって一番、何が大切か”、私自身、分かったような気がします。

遠くにいる家族と画面越しに楽しく会話することができたり、わざわざ遠くに行かなくてもどこからでも会議に参加できたりと、この何年かで時間と距離がずいぶん縮まりました。

ただ、何か物足りない。

それは「人の温もり」ではないかと考えます。これまで当たり前でできていた、目の前の人との“熱の交換”。手を握ったり、抱っこしたりと肌が触れ合うことはもちろんですが、相手の息遣いや感情は、画面からだけではつかみ取ることが難しい。それが熱だと思うのです。人が幸せに生きるために何が一番重要か、世界的な調査で最も割合が高かった回答が、「気の知れた仲間との楽しい会話」だそうです。

地域の祭りや行事なども欠かせないもの。皆さん、無理をせず、やれることを“できるしこ”楽しみながら始めましょう。

休日在宅病(医)院

▶診療時間=午前9時~午後5時。※歯科は午前10時~午後4時。

〔6月4日⑧〕

あしはら医院 ⑧(今釜町) ☎23-4988
市丸医院 ⑧(五和町) ☎34-0036
生田医院 ⑧(河浦町) ☎78-0331
天草慈恵病院 ⑧(天草郡苓北町) ☎37-1111
毛利医院 ⑧(上天草市大矢野町) ☎0964-56-2111
やまうち医院 ⑧(上天草市松島町) ☎56-0899
新田歯科(亀場町) ☎23-4182
《小児科》やまうち医院(上天草市松島町) ☎56-0899

〔6月11日⑧〕

天草第一病院 ⑧(今釜新町) ☎24-3777
中村こども・内科クリニック ⑧(五和町) ☎33-0144
佐藤クリニック ⑧(牛深町) ☎73-3155
天草慈恵病院 ⑧(天草郡苓北町) ☎37-1111
吉田クリニック ⑧(上天草市大矢野町) ☎0964-57-0246
姫戸医院 ⑧(上天草市姫戸町) ☎58-3583
布井歯科(亀場町) ☎22-3300
《小児科》中村こども・内科クリニック(五和町) ☎33-0144

〔6月18日⑧〕

さかいクリニック ⑧(港町) ☎22-4133
栖本病院 ⑧(栖本町) ☎66-2165
本原内科小児科医院 ⑧(栖本町) ☎66-2010
うしぶか皮膚科・形成外科クリニック ⑧(牛深町) ☎74-1122
天草慈恵病院 ⑧(天草郡苓北町) ☎37-1111
苓北クリニック ⑧(天草郡苓北町) ☎35-1119
上天草内科呼吸器科クリニック ⑧(上天草市大矢野町) ☎0964-56-3100
村上医院 ⑧(上天草市姫戸町) ☎58-3102
中村歯科(南新町) ☎23-5252
《小児科》本原内科小児科医院(栖本町) ☎66-2010

〔6月25日⑧〕

宮崎内科胃腸科医院 ⑧(亀場町) ☎24-3133
福本医院 ⑧(楠浦町) ☎23-3533
中村こども・内科クリニック ⑧(五和町) ☎33-0144
野田医院 ⑧(河浦町) ☎76-0067
苓北医師会病院 ⑧(天草郡苓北町) ☎35-1133
宮崎外科胃腸科医院 ⑧(上天草市大矢野町) ☎0964-56-0600
竹中医院 ⑧(上天草市姫戸町) ☎58-2148
つばさ歯科(川原町) ☎66-9889
《小児科》中村こども・内科クリニック(五和町) ☎33-0144



※当番医は変更になる場合があります。最新の情報はホームページでご確認ください。



▲歯科以外



▲歯科



小児救急電話相談

(平日) 19:00~翌朝8:00
(土曜日) 15:00~翌朝8:00
(日曜・祝日) 8:00~翌朝8:00

夜間の子どもの急な発熱などでお困りのときには、#8000番(ダイヤル回線の場合 ☎096-364-9999) をご利用ください。

献血日程

皆様のご協力をお願いします。
※いずれも400ml献血のみとなります。

▶持参品: 献血をするときは献血カード(献血手帳)、または身分証明書

献血日	受付時間	献血場所
6/14 ⑧	9:00~12:00	天草信用金庫本店
	13:30~16:00	天草中央総合病院
6/15 ⑧	9:30~12:00	市役所 牛深支所
	13:15~15:00	

〒天草中央保健福祉センター ☎24-0620

水道修繕当番店 6月

本渡	(有)本渡設備 ☎23-8519	栖本	(有)猪原電気 ☎66-2062
牛深	山口設備 ☎73-3959	新和	(株)田中電器 ☎46-3595
有明	河内電気商会 ☎52-0023	五和	(有)山下商事開発 ☎33-0359
御所浦	大野デンキ ☎67-2605	天草	大野電設 ☎42-0306
倉岳	藤川電気 ☎64-2059	河浦	河浦燃料(有) ☎79-0311

第79回
熊本県民体育祭天草大会

スローガン シンボルマーク 募集!

天草地域で、令和6年9月に第79回熊本県民体育祭天草大会が開催されます。県民体育祭にふさわしい、天草地域ならではの特色を生かした、県民に親しまれる作品を募集します。

募集内容

〔スローガンの部〕

大会の合言葉となるもので、県民の間にスポーツを普及することを取り入れたもの、さらに天草地域ならではの表現を取り入れた分かりやすいもの

〔シンボルマークの部〕

大会のシンボルになるもので、天草地域の特色を分かりやすく表現し、大会の象徴として県民に親しまれるもの

募集規定

- ・作品は自作で未発表のもの、他の作品、および商標と類似しないものに限りします。
- ・応募作品で、著作権や出版権に関する問題が生じた場合は、全て応募者の責任とします。
- ・入賞作品の著作権およびその他の権利は、主催者に帰属します。
- ・不正が発見された場合は、受賞を取り消す場合があります。

応募者資格

天草市、上天草市、苓北町に在住、または通勤・通学している人

表彰

- 最優秀賞** 各部門**1**点
賞状・賞品**2**万円程度
- 優秀賞** 各部門**2**点
賞状・賞品**1**万円程度

※審査は、第79回熊本県民体育祭天草大会準備委員会が設置する選考委員会で行います。発表は8月下旬に応募者本人に通知するほか、各市町の広報紙に掲載します。

募集期限

7月31日(月)必着

応募方法

応募用紙は各部門ともA4サイズとし、用紙1枚につき1作品(1人何点でも可)で、「住所・氏名・年齢・電話番号・所属(学校名など)・作品の簡潔な説明」を記入し、郵送、または持参してください。

郵 申 問 〒863-2201 市内五和町御領 2942-1
第79回熊本県民体育祭天草大会準備委員会事務局(五和農業情報センター内)
☎ 32-9000

