

市政だより

あまくさ

2020
5 月号
vol.301



本渡北幼稚園での手洗いのようす。
指を1本1本ていねいに洗っていました。
汚れもウイルスもしっかり落として部屋に入ろうね。

しっかり
手洗いしようね!

施政方針

令和2年2月25日、第2回天草市議会定例会で中村市長が市政運営に対する所信を述べました。当初予算と併せ、その概要をお知らせします。

市民の皆さんと共に “ふるさと”天草市を創る

市政を担わせていただいているから2期6年。市民の皆さんと共に「働ける場所がある」「安心して産み育てられる」「心豊かに暮らせる」、そのような「ふるさと」天草市を創るという強い思いを持ち続け、真に必要な分野・政策に積極的に財源を投資し、早期の実現に向けて取り組んできました。成果が得られたものもあれば、いまだ解決できていない課題や社会情勢の変化による新たな課題も生じています。

2期目の後半にあたり、マニフェストに掲げた「強力な経済対策」、「きめ細かな生活支援」、「魅力ある地域づくり」、「市民目線の行財政改革」の取組み成果を検証するとともに、継続すべきものは継続し、変えるべきものは変えていきながら、今後も、本市の未来を見据えた政策を組み立ててまいります。

今後とも、市民の皆さまのご理解とご協力を心からお願い申し上げます。

主な内容

- 2 令和2年度 施政方針
- 8 当初予算
- 10 新型コロナウイルスの集団発生防止
- 11 いきいき健康
- 14 令和2年度 職員体制
- 17 暮らしの情報
- 30 未来のスター／和んチーム
- 31 わたしの記念日
- 32 市民のひろば
- 34 キラリ天草人
- 35 世界遺産トピック／天草見どころ図鑑
- 36 宝島のわだい
- 38 公共施設休館／イベント中止・延期
- 39 休日在宅病・医院／水道修繕当番店 献血日程
- 40 令和3年度採用 市職員募集



防災や感染症などに関する情報をお知らせします



安心・安全メール

LINE

人のうごき 3月末日現在

3月中の異動		※()内は前月比	
人口	78,820 (593減)	出生	47人
男	36,963 (327減)	死亡	130人
女	41,857 (266減)	転入	345人
世帯数	36,745 (98減)	転出	855人

問い合わせ先

本 庁	天草市役所 ☎23-1111 〒863-8631 天草市東浜町8番1号
支 所	牛 深☎73-2111・有 明☎53-1111 御所浦☎67-2111・倉 岳☎64-3111 栖 本☎66-3111・新 和☎46-2111 五 和☎32-1111・天 草☎42-1111 河 浦☎76-1111



1 強力な経済対策

■産業経済部門「創造性豊かな産業のまちづくり」
強力な経済対策で地域経済の好循環につなげていきます。

【農林水産業】

- ▼天草市版の「新規就業者支援事業」を継続し第1次産業の担い手を確保
- ▼新規就業者の研修から自立・定着までを支援するサポートセンターの立ち上げ
- ▼耕作放棄地の発生防止、農業施設の長寿命化活動などへの支援
- ▼担い手農家・認定農家の育成



- ▼農業への企業参入を推進
- ▼有害鳥獣捕獲者の負担軽減および、捕獲されたイノシシを有効活用するための資源化施設を整備
- ▼畜産農業者の経営の安定化に向けた取り組み、園芸施設整備への支援拡充
- ▼森林環境譲与税を活用した間伐などの促進
- ▼天草産材を利用した住宅の新築・増改築に対する助成
- ▼藻場造成等の基盤整備や種苗放流など、漁業者と連携した「つくり育てる漁業」の推進

【商工業】

- ▼「産業振興チャレンジ基金事業補助金」の継続
- ▼地元高校生や市外進学者などへの市内事業所の情報発信の強化

- ## 【教育】
- ▼複合施設「こころす」を生涯学習推進の拠点とし、館内イベントの連携開催など好循環が生まれる取り組みを促進
 - ▼中央図書館では、ICタグを導入し、図書館司書のレファレンスの充実による利便性の向上
 - ▼地域と学校が連携・協働することで、子どもたちの育成を推進
 - ▼世界遺産学の充実で郷土愛を育成し、子どもたちが自ら学ぶ力を育む教育を推進
 - ▼校務支援ソフトの導入や学校給食費の公会計化に取り組みすることで、教職員の事務効率化の促進



- ▼令和4年度の運用開始を目指す「新本渡学校給食センター」建設事業の推進
- ▼大学などと協働・連携した取り組みと市民ニーズに対応した学びの場を提供する「旅するキャンパス」事業の実施
- ▼多文化共生社会の充実に向けて国際交流推進員を配置
- ▼日本語教室の開催や相談窓口設置など、外国人が安心して生活できる環境づくり

【保健・医療】

- ▼生活習慣病予防や重症化予防、若年層の受診率向上に取り組み、

2 きめ細かな生活支援

■教育部門「未来を拓く人を育むまちづくり」
次世代を担う人材の育成と、生涯にわたる学びの機会の創出のため、誰もが自由に学べる環境を整えていきます。

■保健・医療・福祉部門「生き生きと暮らせ共に支え合うまちづくり」
子育てを楽しみ、健康づくりに励み、介護が必要となっても住み慣れた地域で暮らせる、そのような地域の暮らしの実現に向け、きめ細かな生活支援に取り組みます。

- 健康寿命の延伸を図る
- ▼住民主体による「通いの場」や「ふれあいいきいきサロン」など、介護予防活動の拡大と支援
- ▼市内で活躍する医療専門職の育成・支援を継続し、医師および看護師などの確保に向けた取り組みの強化
- ▼令和3年度の開所を目指す歯科診療所と統合した「新御所浦診療所」の建設を推進

【福祉(高齢者・障がい者)】

- ▼日頃の見守り活動、困り事の支援、災害時の避難支援、家庭や地域が協力して支援する仕組みづくりへの継続した取り組み
- ▼認知症サポーター養成、認知症カフェなどの開設や活動拡大を支援し、認知症支援体制の見える化を推進
- ▼地域における介護予防・障がい者支援・子育て支援などができる「在宅介護支援サテライト施設」

【子ども・子育て】

- ▼18歳まで拡大した「こども医療費の無料化」の継続
- ▼低所得世帯、ひとり親世帯、多子世帯などへの支援
- ▼妊娠期から子育て期にわたり包括的な支援を行う「子育て世代包括支援センター」および「子ども家庭総合支援拠点」を開設

「しぶか」を新たに設置





3 魅力ある地域づくり

- ▼観光・文化部門「歴史と文化の薫り高い魅力あふれる観光のまちづくり」
郷土愛やコミュニティを醸成しながら、歴史と文化の薫る、魅力ある地域づくりを進めます。
- ▼地域振興部門「みんなで築く活力あるまちづくり」
市民の皆さんと手を取り合いながら、地域コミュニティの維持と活性化に取り組みます。
- ▼生活環境・防犯防災部門「環境と共生した安心・安全なまちづくり」
自然環境を保全すると共に、災害や犯罪から市民を守ることができるよう、美しくも強いまちづくりを推進します。
- ▼都市基盤整備部門「暮らしやすい機能的なまちづくり」
道路や上下水道などを整備し、市民の生活基盤の安定化と、市内・市外交流の活発化による経済発展を目指します。

【観光・文化振興】

- ▼周遊から滞在、そして交流型の観光へつなげるための「魅力づくり」、観光客の動向やニーズを的確に把握し効果的に情報を発信する「仕組みづくり」、観光資源の魅力や価値を伝えるガイドの育成といった「担い手づくり」

の3本の柱を中心とした観光の振興

- ▼教育旅行やスポーツ大会などの受け入れ態勢の充実と誘致活動の推進
- ▼市内で5番目となる道の駅「宮地岳かしの里」の開業と既存の観光施設と連携した魅力の向上
- ▼崎津と今富地区の文化的景観の保

- ▼御所浦地域住民等の移動に係る経費の負担軽減に向けた支援
- ▼天草エアラインの安定運航・経営改善に向けた取り組みへの支援

【生活環境・防犯防災】

- ▼住宅用太陽光発電システムや蓄電システムの設置に対する支援
- ▼各種団体や市内小学校への環境学習や事業系一般廃棄物の分別徹底等による更なるごみの減量化・資源化を推進
- ▼令和3年2月の供用開始を目指し「新火葬場」建設に向けた事業の推進

【都市基盤整備】

- ▼「太田町水の平線」の早期工事着手を目指した事業の推進
- ▼耐震診断費、耐震改修費および建替え費の助成などによる住宅耐震化の促進
- ▼老朽化した水道管の計画的更新、未普及地域への拡張事業や「小規模水道施設整備補助金」で市民の「暮らしの水」を確保
- ▼本渡浄化センターの耐震化、各雨水ポンプ場の機器などを更新



- ▼存・継承に向けた取り組みと大江教会周辺の景観整備の推進
- ▼これまでのジオパーク活動の財産を活用し、「海にかぶ博物館あまくさ」として独自の取り組みを開始
- ▼御所浦白亜紀資料館のリニューアルの推進

【地域振興】

- ▼「まちづくり推進交付金」などの活用を促進し、地域の特色ある



- ▼まちづくり活動を支援
- ▼男女共同参画社会の実現に向けた取り組み
- ▼社会体育クラブの指導者育成などの支援や幼児期における運動の推進、障がい者スポーツの普及、トップアスリートの育成・支援
- ▼行政・観光・スポーツ団体などが連携したスポーツコミッションの設立を目指す
- ▼3人の移住定住コーディネーターによる相談体制の充実により、4年間の移住者数400人の目標に向けて取り組み
- ▼地域と継続的なつながりを持つ「関係人口」の増大に向けた「ふるさと住民登録制度」の推進
- ▼路線バスなどの公共交通の持続可能性を高めるため、地域住民や交通事業者と連携した利用促進策を実施

4 市民目線の行財政改革

■総務・企画部門「持続可能な行政経営ができるまちづくり」
行政が常日頃から市民目線に立った業務の遂行と財政運営に努めます。

- ▼財政運営の指針となる「天草市行政経営改革大綱」に基づき、次世代への負担を軽減し、未来に向けた必要な投資を進める
- ▼市有財産の保有総量の縮小、効果的・効率的な利用の推進、長寿命化の推進
- ▼必要な人材を計画的に採用し適正な職員定員管理と組織力・職員力の強化
- ▼支所機能の充実および本庁・支所間の連携強化
- ▼情報化による業務プロセスの見直し、接遇や執務環境などの向上

- ▼を図り、窓口サービスを充実
- ▼市民参画の仕組みづくりに取り組み、市民との協働によるまちづくりを推進



一般会計 当初予算は

528億円

予算

令和2年度

概要

本年度の一般会計当初予算額は、前年度比19.9億円（3.6%）減の528億円。平成28年度から普通交付税の段階的縮減が始まり、今後の財政運営は厳しさを増す中、第2次天草市総合計画に位置付けた施策を着実に推進するため、施政方針（4～7ページ）で示した事業を中心に予算編成を行いました。

本年度の当初予算が、第2回市議会定例会で決まりました。「第2次天草市総合計画」に沿って、限られた財源の中で重点的・効率的な配分に努め、予算を編成しています。

今号では、一般会計予算のほか、特別会計・企業会計の予算を紹介します（金額と構成比、増減率は表示単位未満を四捨五入）。

【問い合わせ先】 財政課 ☎27-5053

◆ 歳出

歳出は、使われるお金の目的によって、民生費や総務費など12項目に分けられます。

今年度の予算で最も大きな割合を占めているのは民生費（32.3%）で、お年寄りや障がいのある人に対する福祉の充実、子育て環境の充実などに使われる費用です。

これに続いて、総務費、公債費、衛生費、土木費、教育費の順になっています。

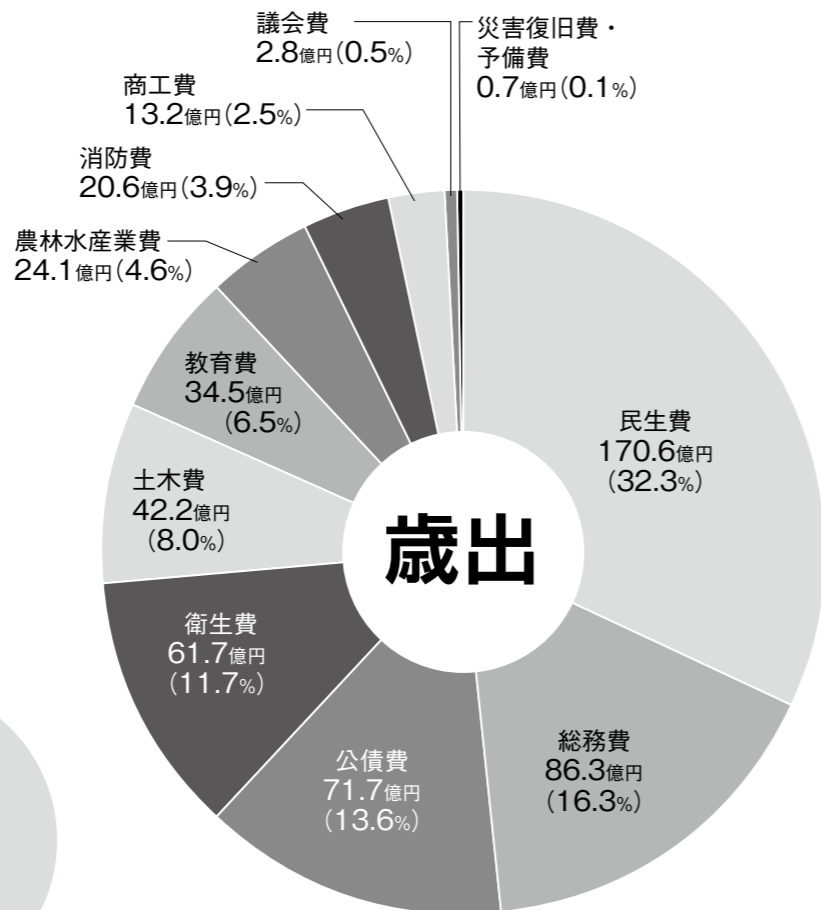

※金額や構成比の合計と内訳は、表示単位未満を四捨五入しているため必ずしも一致しません。

◆ 歳入

歳入は、市税や使用料・手数料等、市が自主的に収入できる「自主財源」と、地方交付税や国・県の支出金、国や金融機関などから借り入れる市債などの「依存財源」に分けられます。

自主財源は、128.0億円で、歳入総額に占める割合は24.2%（前年度23.8%）。

一方、依存財源は400.1億円で、歳入総額に占める割合は75.8%（同76.2%）となっています。

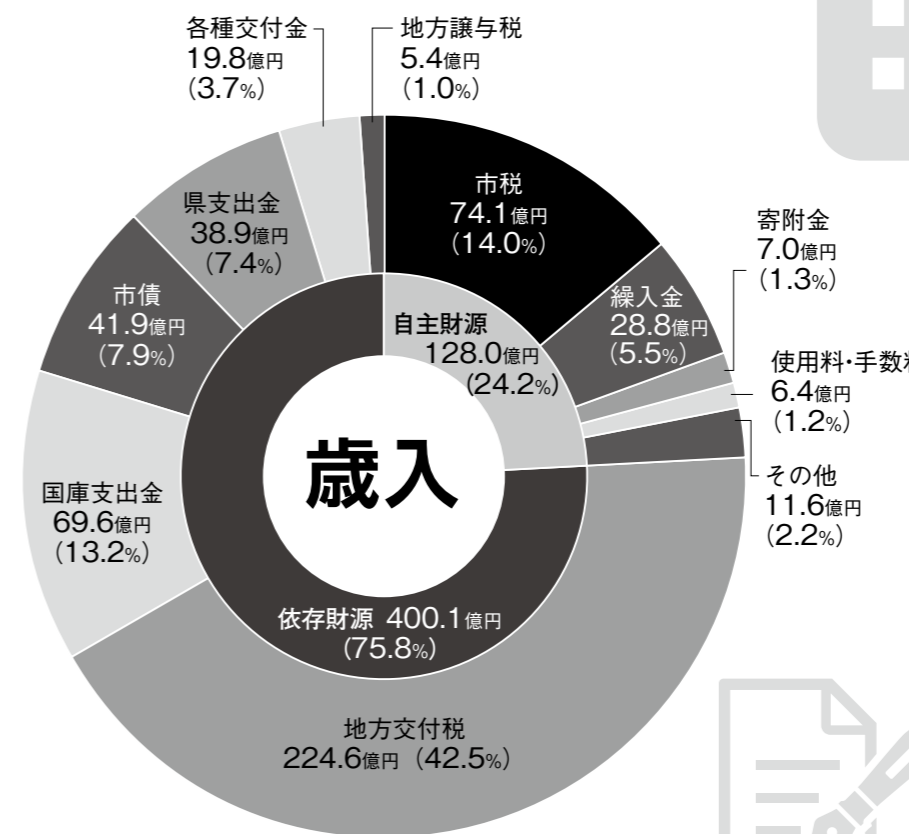

◆ 企業会計の予算

企業会計は、商店や会社などの民間企業と同じように、その事業で得た収入をもって支出をする独立採算制の会計で、地方公営企業法により設置しています。

本市では、病院事業と水道事業、下水道事業を企業会計で運営しており、予算額は右表のとおりです。

区分	項目	予算額 (億円)	増減率 (%)
病院事業	収益的収入	39.5	5.9%
	収益的支出	39.5	0.8%
	資本的収入	2.1	▲68.4%
	資本的支出	4.6	▲48.5%
水道事業	収益的収入	26.3	▲2.9%
	収益的支出	24.8	▲4.7%
	資本的収入	2.9	▲23.3%
	資本的支出	14.6	▲6.2%
下水道事業	収益的収入	19.4	0.4%
	収益的支出	18.7	2.0%
	資本的収入	4.8	▲9.7%
	資本的支出	11.4	▲5.5%

◆ 特別会計の予算

特別会計は、特定の事業を行う場合に一般会計の財布と分けて会計処理をするために設置しています。

本市では、国民健康保険や介護保険、後期高齢者医療などがあり、当初の予算額は右表のとおりです。

国民健康保険診療施設特別会計は御所浦診療所の建て替え、斎場事業特別会計は新火葬場を建設するため大幅な増額となっています。

区分	予算額 (億円)	増減率 (%)
国民健康保険	124.7	▲0.9%
介護保険	119.8	1.5%
後期高齢者医療	13.5	9.2%
浄化槽市町村整備推進事業	1.2	3.3%
国民健康保険診療施設	2.4	13.7%
歯科診療所	0.5	5.1%
斎場事業	8.8	697.7%

※▲=マイナス

今こそ禁煙にトライ! タバコをやめることで得られるメリット

喫煙は病気の原因になる、お金がかかるなどのデメリットがあることは知っていても、なかなかやめられないもの。そこで、タバコをやめることで得られるメリットを紹介します。

メリット① 生活習慣病のリスクを減らせる

タバコの煙には約4,000種類の有害化学物質が含まれており、様々な病気の原因になっています。

メリット② 将来歯を失うリスクを減らせる

タバコの有害物質は歯周病などの原因になり、喫煙者は将来歯を失う危険性が2～3倍高いと言われています。



▲禁煙外来はこちら

タバコをやめるために

タバコには依存性があるため、喫煙しないと禁断症状でイライラやストレスが発生することがあります。禁煙は強い意志を持つことが大切です。うまくいかないときは、禁煙外来を活用しましょう。

4月から健康増進法の改正で、原則屋内禁煙に

市役所や学校などの公共施設に加え、ホテルや旅館、飲食店などの第2種施設では、原則的に屋内禁煙になりました。喫煙室は「3密」です。呼吸器疾患がある人や喫煙者は重症化するケースがあります。新型コロナウイルス感染を予防するためにも、禁煙にトライしましょう。



40歳から74歳の国民健康保険に加入している人へ 受けよう 特定健診!

本市の生活習慣病の傾向として、年齢が上がるにつれ患者数が急激に増えています。

■生活習慣病に関する年代別の患者数比較(天草市) ※国民健康保険加入者の特定健診結果から

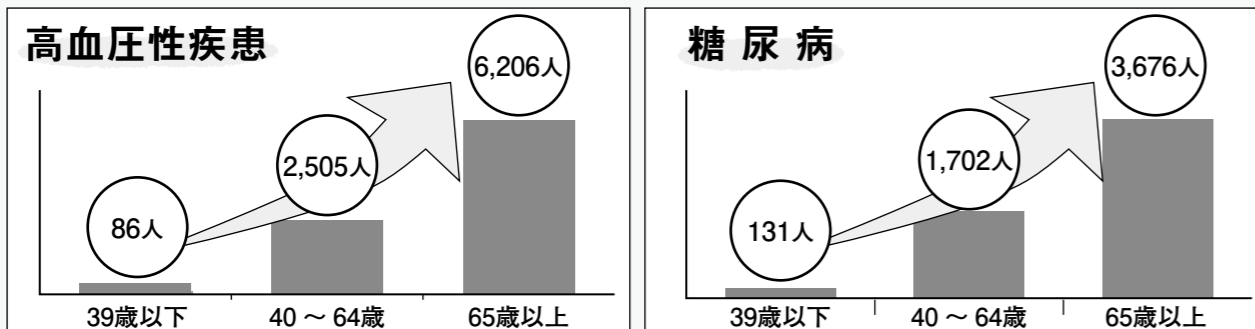

「特定健診を受けておけばよかった…」では遅い!

生活習慣病はほとんど自覚症状がないままに進行しています。脳梗塞や心筋梗塞などは突然発症し、手足の壊死や失明はじわじわと襲ってきます。

そのチェックのために、発症リスクが高まる40歳以上の人は年に一度の健診を! ▲健診の日程はこちら



新型コロナウイルスの集団発生防止にご協力をおねがいします

3つの「密」を避けましょう!

①換気の悪い
密閉空間



②多数が集まる
密集場所



③間近で会話や
発声をする
密接場面



新型コロナウイルスへの対策として、クラスター(集団)の発生を防止することが重要です。日頃の生活の中で3つの「密」が重ならないよう工夫しましょう。



3つの条件がそろった場所が
クラスター(集団)発生の
リスクが高い!

※3つの条件のほか、共同で使う物品には消毒などを行ってください。



厚労省 コロナ 検索

【出典：首相官邸HPより】

新型コロナウイルス
感染症の相談窓口

天草保健所 ☎23-0172 (9:00～19:00)

※病院に掛る際の注意!

必ず電話で症状を伝えてから病院に行ってください。

インターネット、電話、郵送による

適度に体を動かして体力の維持を!

体を動かさないでいると筋力が衰え、動きが鈍くなったり姿勢が悪くなったりします。みんなで集まって運動できないときでも、自宅のできる運動で体力を維持しましょう。

～こんな運動はいかが～「スローステップ運動」

台を昇り降りする簡単な運動です。有酸素運動でお腹やお尻、太ももなどの大きな筋力を使うため効果的にエネルギーを消費できます。好きな時に行うことができ、続けやすいのも魅力です。

- (1) 高さが20cm程度の踏み台または階段で行います。
- (2) まずは右足で昇る、右足で降りるを10回。次に左足で昇る、左足で降りるを10回。
- (3) (2)を繰り返します。左右の回数に偏りがないように行いましょう。



※必要に応じて手すりにつかまって行ってください。
※段差がなくても、床に置いたタオルを前後に踏み越えるだけでも運動になります。

【ポイント】

- お腹に力を入れて足の音が大きくなるようにすると体幹が鍛えられます。
- 1日トータル30分程度を目標に取り組みましょう。
- 1秒に1ステップから始めて慣れてきたらペースを上げましょう。

室内のできる運動や、健康づくりのための情報を市ホームページでお知らせしています。ぜひ一度ご覧ください。



市ホームページ

☎天草中央保健福祉センター(複合施設こらす内) ☎24-0620
天草東保健福祉センター(栖本町) ☎66-3355
天草西保健福祉センター(河浦町) ☎75-3301

天草市産前産後サポート事業 *ハハトコ* 参加無料 子ども連れ家族でOK! ティータイム交流あり

催し	日時・場所	内容	問い合わせ
マタニティカフェ	5月23日④ 天草東保健福祉センター(栖本町)	交流、産前の過ごし方	NPO法人子育てネットワークわ・わ・わ ☎080-2741-6382 ※前日までに申し込み。
ファミリーカフェ	5月24日④ たからじま保育園(下浦町)	ベビーマッサージ、交流相談対応	
マタニティサークル	5月28日④ 天草東保健福祉センター(栖本町)	マタニティヨガ、交流	

健康ポイント～申し込み受付中～

個人向け健康ポイント

運動の取り組みや各種イベントに参加するごとにポイントがもらえる健康ポイント事業。規定のポイントを貯めると商品券に交換できます。

今年度は、頑張った分だけ商品券もUPします! 外出自粛要請が出ている今だからこそ、屋内のできる運動をして身体も心も元気に過ごしましょう。



対象者: 市内在住または勤務・在学している18歳以上の人(高校生は除く)

実施期間: 5月1日～令和3年2月28日

申込期間: 4月27日～令和3年1月31日

申込受付: ①市のホームページから申し込んでください。

次の「申し込みコード」を読み込んでインターネットで申し込むか、申請書を市ホームページから印刷し郵送してください(郵送料は個人負担)。

〒863-0034 天草市浄南町4番15号

天草中央保健福祉センター

②次の申込専用電話番号に電話で申し込んでください。

(土日祝日除く午前8時30分～午後5時)

申込専用電話番号 ☎27-5277、☎66-3355、☎75-3301



申し込みはこちらから



※新型コロナウイルスの感染拡大を避けるため、窓口での申し込み受付は現在行っていません。また、電話受付の混雑を避けるために、5月31日までに申請した人は、5月1日からの取り組みもポイント対象とします。カードがお手元に届くまで、ご自身でカレンダー等に記録してください。



事業所向け健康ポイント

今年度も事業所向け健康ポイントを開始します。事前にくまもとスマートライフプロジェクト応援団の登録が必要です。 ※ポイントは事業所に付与されます。

対象事業所: くまもとスマートライフプロジェクト応援団登録事業所

実施期間: 5月1日～令和3年2月28日

申請期間: 5月1日～11月30日 ※土日祝日除く

達成ポイントおよび商品券: 600～700ポイント未満=10,000円
700ポイント以上=20,000円

※事業所の規模や取り組み人数などの要件がありますので、詳細はお尋ねください。



くまもとスマートライフプロジェクト応援団

令和2年4月1日付けで人事異動を行いました。各部署の部長・課長・係長などの管理・監督職を紹介いたします。
※課長補佐などで係長職を兼務している場合は係長等で統一します。
☎総務課 24-18800

総務部 部長 松本三省

Table with 3 columns: Section, Position, Name. Includes 総務課, 総務法制係, 人事研修係, etc.

総務部付(天草広域連合派遣)

Table with 3 columns: Section, Position, Name. Includes 事務局, 総務課付, etc.

防災危機管理課

Table with 3 columns: Section, Position, Name. Includes 防災危機管理係, 契約検査課, etc.

秘書課

Table with 3 columns: Section, Position, Name. Includes 秘書係, 広報広聴係, etc.

総合政策部 部長 中村一弘

Table with 3 columns: Section, Position, Name. Includes 政策企画課, 企画調整係, 行財政改革推進係, etc.

Table with 3 columns: Section, Position, Name. Includes 情報政策課, 情報政策係, 電算システム係, etc.

地域振興部 部長 渡邊英人

Table with 3 columns: Section, Position, Name. Includes 地域政策課, 定住促進係, 交通政策係, etc.

健康福祉部 部長 伊勢崎裕樹

Table with 3 columns: Section, Position, Name. Includes 健康福祉政策課, 健康福祉政策係, 福祉課, etc.

Table with 3 columns: Section, Position, Name. Includes 高齢者支援課, 高齢者福祉係, 介護給付係, etc.

市民生活部 部長 塩先敏彦

Table with 3 columns: Section, Position, Name. Includes 市民環境課, 市民環境政策係, 廃棄物対策係, etc.

Table with 3 columns: Section, Position, Name. Includes 市民課, 総合窓口係, 戸籍係, etc.

建設部 部長 吉永眞二

Table with 3 columns: Section, Position, Name. Includes 建設総務課, 政策調整係, 市営住宅係, etc.

経済部 部長 松元正治

Table with 3 columns: Section, Position, Name. Includes 産業政策課, 産業政策係, 6次産業推進係, etc.

観光文化部 部長 大田安人

Table with 3 columns: Section, Position, Name. Includes 観光振興課, 観光振興係, 観光施設係, etc.

建設部 部長 吉永眞二

Table with 3 columns: Section, Position, Name. Includes 建設総務課, 政策調整係, 市営住宅係, etc.

令和2年度 職員体制

Table with 3 columns: Section, Position, Name. Includes 都市計画課, 都市計画係, 景観公園係, etc.

牛深支所 支所長 小田宗雄

Table with 3 columns: Section, Position, Name. Includes 総務振興課, 総務係, まちづくり係, etc.

有明支所 支所長 本田 一

Table with 3 columns: Section, Position, Name. Includes まちづくり推進課, まちづくり係, 市民生活係, etc.

御所浦支所 支所長 友村勝男

Table with 3 columns: Section, Position, Name. Includes まちづくり推進課, まちづくり係, 市民生活係, etc.

倉岳支所 支所長 稲田正一郎

Table with 3 columns: Section, Position, Name. Includes まちづくり推進課, まちづくり係, 市民生活係, etc.

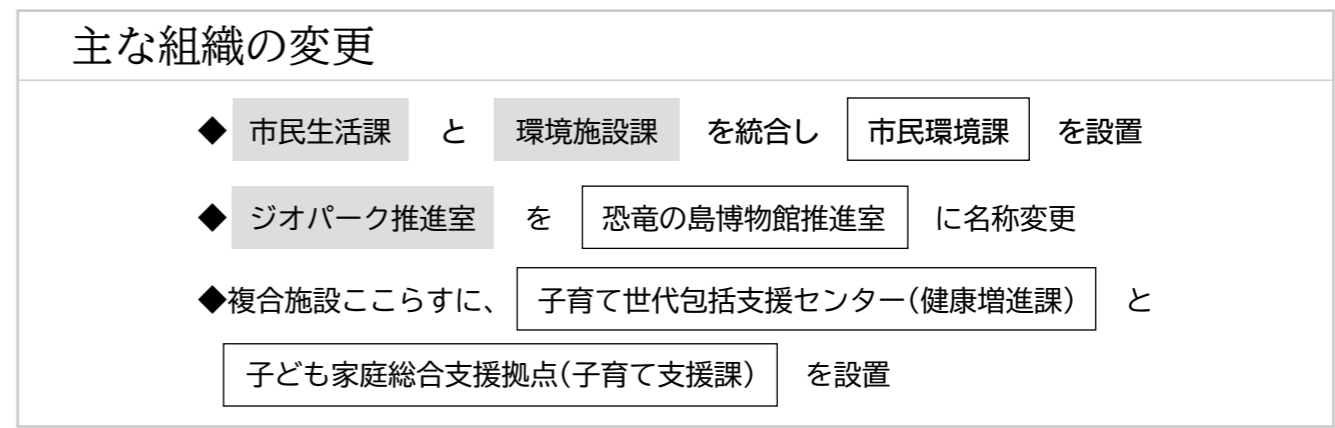

くらしの情報



忙しくて手が離せないパパ・ママ
お子さんを一時預かります

仕事などで子どもを一時預かってほしい人のお子さんを、ファミリーサポートセンターの協力会員が預かります。利用には事前登録が必要です。協力会員も募集しています。

対象 市内在住または市内勤務の、生後6か月から小学校6年生までの子どもがいる人

利用時間・料金

■**通常** 午前7時から午後10時

1時間300円または350円（時間帯で異なります）

■**病後児** 月から金曜日（休日除く）

午前8時～午後6時…1時間450円

※4月1日から、市内に住民票がある人で児童扶養手当や生活保護受給世帯、住民税非課税世帯は、通常100円、病後児200円(1時間)で利用できます。

詳細はお尋ねください。

▶ホームページ



☎市社会福祉協議会 ☎32-2552

/社協各支所



国勢調査の調査員を募集

10月1日を基準日として実施される国勢調査の調査員を募集します。

任命期間 8月下旬～10月下旬の約2か月間

業務内容

●担当調査区の範囲と調査対象を確認

●調査票の配布・記入依頼・回収・提出

身分・待遇 期間中は非常勤の公務員。報酬は調査内容、件数などに応じて国の基準で支払います。

応募資格

- ・市内在住の20歳以上で、秘密を守り責任をもって調査事務を遂行できる人
- ・警察、選挙事務などに直接関係のない人
- ・暴力団もしくは暴力団員と関係を有しない人

申込期限 5月29日☎までに、電話で申し込んでください。

☎政策企画課 ☎27-5052

くらしの情報

☎…申し込み先 ☎…郵送先 M…メールアドレス
※申請書などは☎に備え付け。



軽自動車税・自動車税の納期は
6月1日☎です

軽自動車税・自動車税の納税通知書を送付しますので、期限までに納付をお願いします。

納付場所 各金融機関やコンビニ

軽自動車税は市役所および各支所、自動車税は県天草広域本部でも納付できます。

～障がい者などの軽自動車税を減免～

対象 次のいずれかの要件に該当する人（18歳未満の障がい者と生計を共にする人が所有する場合も含む）。

要件

●身体障害者手帳を持つ人（障がい名と等級はお尋ねください）

●療育手帳を持つ人で、障がいの程度が「A」の人

●精神障害者保健福祉手帳(1級)を持つ人
※減免は一人1台まで。普通自動車税などの減免を受けている場合はできません。

申請方法 5月25日☎までに、障害者手帳、印かん、運転する人の運転免許証を持参。

☎軽自動車税…課税課 ☎32-6050

自動車税…熊本県天草広域本部税務課
☎22-4370



振替納税を利用する人へ
振替納付日に変更

申告期限の延長に伴い、振替納税を利用している人の振替納付日も変更になります。

申告所得税および復興特別所得税

5月15日☎

消費税および地方消費税（個人事業者）

5月19日☎

新型コロナウイルス感染症の影響により、納税が困難な人は、申請することで納税が猶予される制度があります。詳細はお尋ねください。

☎天草税務署 ☎22-2510 ※自動音声案内

教育委員会事務局

部長 長元 忠

教育総務課 課長 柴田和人

総務企画係 係長 谷口哲也

施設係 係長 松田和典

学校教育課 課長 本多俊隆

審議員 河内秀幸

教務1係 係長 濱中光徳

教務2係 係長 宮口恵美

指導係 係長 酒井成寿

天草市立本渡南幼稚園

幼稚園長 鶴田美紀

天草市立本渡北幼稚園

幼稚園長 佃みどり

天草市立亀場幼稚園

審議員(幼稚園長) 宮崎時子

生涯学習課 課長 岡田 恵

生涯学習推進係 係長 児玉洋子

公民館係 係長 松下智幸

天草市立中央図書館

庶務係 係長 福本律子

学校給食課 課長 堀口広正

管理係 係長 渡邊英治

天草市立本渡学校給食センター

所長 宮崎奈美

選挙管理委員会事務局

局長 大塚新也

選挙係 係長 堀口さおり

監査委員事務局

局長 江崎克也

監査係 係長 辻健太郎

農業委員会事務局

局長 岩本隆二

農地庶務係 係長 荒木賢司

農地利用推進係 係長 松本 馨

病院事業部

部長 松下賢次

経営管理課 課長 大笹英次

経営管理係 係長 櫻田伸也

天草市立本渡看護専門学校

事務長 松本安彦

副学校長 長元香利

庶務係 係長 中田紀子

教務係 係長 川田由美

牛深市民病院 事務長 沖崎豊生

事務局総務係 係長 田中勝則

栖本病院 事務長 松本沢子

事務局管理係 係長 松田富昭

新和病院 事務長 益田 茂

事務局管理係 係長 田中省三

河浦病院 事務長 田中万里

事務局管理係 係長 齊藤恭成

御所浦診療所 事務長 岩下富一

管理係 係長 竹内幹宜

御所浦歯科診療所

管理係 係長 森田和久

水道局

局長 鎌田正治

経営管理課 課長 浦崎和義

水道庶務係 係長 門口 淳

下水道庶務係 係長 出永圭史

水道課 課長 松崎義文

工務係 係長 長島 修

施設管理係 係長 金子文仁

下水道課 課長 平野末喜

施設整備係 係長 松尾裕文

施設管理係 係長 金子裕昭

議会事務局

局長 連尾則昭

総務係 係長 新木健一

議事調査係 係長 鶴田明久

栖本支所

支所長 坂本和也

まちづくり推進課 課長 山下倫生

まちづくり係 係長 鶴田文男

市民生活係 係長 濱本洋輔

産業建設係 係長 坂本幸喜

新和支所

支所長 稲田政喜

まちづくり推進課 課長 新木銘子

まちづくり係 係長 園田雄一

市民生活係 係長 園田俊光

産業建設係 係長 浦崎貴裕

五和支所

支所長 鳥羽瀬一文

まちづくり推進課 課長 植村伸哉

課長補佐 宮本丈夫

まちづくり係 係長 岩崎 光

市民生活係 係長 山川勝登士

産業建設係 係長 池田武明

天草支所

支所長 深見慎二

まちづくり推進課 課長 山田良昭

まちづくり係 係長 赤星潤一

市民生活係 係長 古賀美由紀

産業建設係 係長 福田和行

河浦支所

支所長 出永 太

まちづくり推進課 課長 唐田嗣久

まちづくり係 係長 中村大介

市民生活係 係長 池田範康

産業建設係 係長 出永一也

会計管理者

首席審議員 宮崎政勝

会計課 課長 脇元信治

会計係 係長 野際美保

犬の登録と狂犬病予防注射を実施

対象 生後91日以上の子犬
料金 新規登録料 3,000円
 予防接種 3,300円

登録や予防注射は、獣医科病院または他の地区でも接種できます。
 犬の死亡や所有者変更なども届け出が必要です。

☎市民環境課 ☎32-7861 / 各支所

	実施日	場所	実施時間		
有明	5/15 ☎	島子地区コミュニティセンター	8:30～ 8:50		
		下津浦地区コミュニティセンター(追分館)	9:05～ 9:20		
		上津浦地区コミュニティセンター	9:30～ 9:45		
		赤崎地区コミュニティセンター	10:00～10:15		
		須子地区コミュニティセンター	10:30～10:45		
		大浦地区コミュニティセンター(船津分館)	10:55～11:10		
天和	5/18 ☎	楠浦地区コミュニティセンター	11:25～11:40		
		旧JAあまくさ大宮地支所	8:30～ 8:45		
		天附自治公民館	9:00～ 9:15		
		大多尾地区コミュニティセンター	9:30～ 9:45		
		立集荷所	10:00～10:10		
		宮地浦自治公民館	10:25～10:40		
	5/7 ☎	中田地区コミュニティセンター	10:50～11:00		
		碓石地区コミュニティセンター	11:15～11:30		
		新和支所	11:45～12:00		
		五和	5/7 ☎	五和体育館	9:00～10:00
		5/8 ☎	鬼池地区コミュニティセンター	10:30～11:30	
		城河原地区コミュニティセンター	8:30～ 9:00		
本渡	5/19 ☎	手野地区コミュニティセンター	9:30～10:00		
		五和漁村センター	10:30～11:30		
		大矢崎自治公民館	8:30～ 8:45		
		本渡北地区コミュニティセンター	9:00～ 9:15		
		牛の首区自治公民館	9:30～ 9:45		
	5/20 ☎	下河内自治公民館	10:00～10:15		
		寺領自治公民館横駐車場	10:30～11:00		
		路木区公民館	9:00～ 9:30		
		一町田体育館(旧第一分校体育館)	9:50～10:20		
		一町田地区コミュニティセンター	10:40～11:40		
河浦	5/11 ☎	今田地域交流施設	13:30～14:00		
		富津地区コミュニティセンター	14:30～15:00		
		旧新合地区コミュニティセンター	9:10～ 9:50		
		宮野河内地区コミュニティセンター	10:20～11:00		
	5/15 ☎	金焼自治公民館	9:00～ 9:15		
		下浦地区コミュニティセンター	9:25～ 9:55		
		志柿町瀬戸地区コミュニティセンター	10:10～10:30		
		志柿地区コミュニティセンター	10:40～11:00		
5/7 ☎	市民センター裏駐車場	11:15～11:45			
	宮地岳地区コミュニティセンター	9:00～ 9:20			
	伊予土地区コミュニティセンター	9:40～10:00			
	食場自治公民館	10:10～10:30			
本渡	5/15 ☎	亀場地区コミュニティセンター	10:45～11:05		
		楠浦地区コミュニティセンター	11:20～11:40		



タヌキの捕獲には許可が必要です

自己が所有・管理する土地でも、タヌキを捕獲する場合は申請が必要です。

許可には、箱わなの管理や捕獲後の処分など要件があります。詳細はお尋ねください。

近年、疥癬病にかかっている体毛が抜けたタヌキの生息が報告されています。寄生しているダニを介して、ペットや人に感染する可能性があります。長袖・手袋を着用し、直接触れないようにしましょう。

☎農林整備課 ☎32-6793



野鳥の飼養や捕獲をしてはいけません

野生鳥獣の飼養・捕獲は禁止されています。しかし愛がん目的であれば、平成24年3月31日までに飼養登録済みのメジロ・ホオジロは、登録の更新をすることで引き続き飼養できます。

春は野鳥の繁殖期で巣立ちしたヒナが落ちていることがあります。近くに姿が見えなくても親鳥が世話をしていますので、見つけても拾ってはいけません。

☎熊本県天草広域本部林務課 ☎22-4359

会計年度任用職員(技能労務職)募集

任用期間 7月1日から8月31日まで
業務内容 プール監視・プール管理業務
申込方法 申込期限までに、申込用紙(市ホームページ掲載)を郵送または持参。

勤務場所	報酬(月額)	試験日程	勤務時間	申込期限・申込先
新和B&G海洋センタープール(新和町) …7人	111,329円 (交通費別途支給)	別途連絡	月曜日から日曜日 8:30から22:00までの 週30時間以内 7人のシフト制	5月18日(月) 新和支所 ☎46-2111
錦島プール(楠浦町) …10人	115,040円 (交通費別途支給)	5月28日(木)	月曜日から日曜日 週31時間以内で ①および②の交代制 ① 8:30～17:15 ② 10:15～19:00	5月18日(月) 地域政策課 ☎27-6000

後期高齢者医療制度の令和2・3年度の保険料率、均等割額の軽減割合が変わります

■保険料率

令和2・3年度は保険料率の見直しが行われ、熊本県の均等割額は47,900円から50,600円に、所得割率は9.26%から9.95%に変更。保険料上限額も62万円から64万円に変更されます。

$$\begin{matrix} \text{均等割額} \\ \text{50,600円} \\ \text{(被保険者1人当たり)} \end{matrix} + \begin{matrix} \text{所得割額} \\ \text{(総所得金額等-33万円)} \\ \times 9.95\% \end{matrix} = \begin{matrix} \text{保険料額(年額)} \\ \text{※上限額は64万円} \end{matrix}$$

■均等割額の軽減

5割、2割軽減対象者の拡大と軽減割合の一部が変更されました。

世帯(被保険者全員と世帯主)の総所得金額等	軽減後の均等割額・軽減割合
基礎控除33万円を超えない世帯	11,385円 8.5割から7.75割軽減に
うち、世帯の被保険者全員の年金収入が80万円以下で、その他の所得がない場合	15,180円 8割軽減から7割軽減に
基礎控除33万円+(28万5千円×世帯の被保険者数)を超えない世帯	25,300円 5割軽減
基礎控除33万円+(52万円×世帯の被保険者数)を超えない世帯	40,480円 2割軽減

☎国保年金課 ☎24-8802

青少年対象の交流活動に補助金を交付

対象 青少年育成活動を実施する団体
対象事業 青少年対象の交流活動（地域間・異文化交流など）や体験活動（自然・芸術・文化・職業体験など）を行う事業
補助率・補助額 対象経費の2分の1以内（上限15万円。ただし、市内全域から参加者を募集する場合は上限20万円）
申請期限 5月29日☎※申請受付後に審査。
申請書類 申請書・事業計画書・収支予算書など
 ㊦生涯学習課（複合施設こらす内）
 ☎27-7788

住宅用太陽光発電システム・蓄電池の設置費を補助

対象 次のシステムを市内の住宅に設置、または設置してある建売住宅を購入し居住する人
■太陽光発電システム…1件あたり5万円。市内事業者施工の場合は10万円
■蓄電池システム…1件あたり5万円。市内事業者施工の場合は10万円
申込方法 令和3年3月10日☎までに、申請書（市ホームページに掲載）を提出してください。※受付期間内でも、予算がなくなり次第終了します。
 ㊦市民環境課☎32-7861

スポーツの普及を支援する補助金制度説明会

市民に定着していないスポーツの普及振興を支援する補助金制度の説明会を開催します。
と き 5月12日☎午前10時～
と ころ 天草市民センター第2会議室
対象団体 競技人口が少なく、市民に広く普及していない競技を行う者で構成し、次の全てに該当するスポーツ団体。
 ●構成員の半数以上が天草市民の団体
 ●市内に活動拠点を置き、当該競技を代表する団体
 ●平成29年4月2日以降に設立された、設立3年以内の団体
申込方法 5月8日☎までに、電話またはFAX（団体名・住所・氏名・連絡先を記入）で申し込んでください。
 ㊦スポーツ振興課☎32-6783・FAX24-2744

紙おむつなど 家族介護用品を支給

在宅介護の経済的負担を軽減するため、介護用品を支給します。
対象 次の全てに該当する人
 ・要介護4または5と認定された人を在宅で介護している
 ・要介護者の住所が市内にある
 ・要介護者と介護する家族がいずれも市民税非課税世帯
支給品目 紙おむつ、尿取パッド、清拭剤、ドライシャンプーなど（支給限度額…要介護者1人あたり月額6,250円）
申込方法 申請書を提出してください。
 ※入院中や施設入所が15日を超える月は支給できません。介護をする人の住所が市外にある場合は、住民票謄本と世帯全員の課税状況証明書が必要です。
 ㊦高齢者支援課☎24-8806

戦没者等の遺族の皆さまへ 第十一回特別弔慰金が支給されます

戦後75周年に当たり、戦没者などの死亡当時の遺族に特別弔慰金が支給されます。

支給対象者 「恩給法による公務扶助料」や「戦傷病者戦没者遺族等援護法による遺族年金」などを受ける人（戦没者等の妻や父母など）がいない場合に、右記の順番による先順位の遺族一人に支給（基準日：令和2年4月1日）

支給内容 額面25万円（年5万円）、5年償還の記名国債

請求期間 令和5年3月31日まで
受付・相談場所

場 所	電話番号	受付時間
本庁・健康福祉政策課	24-8805	8:30 ～17:15 いずれの場所でも受付可能です。
牛深支所	73-2109	
有明支所	53-1111	
御所浦支所	67-2111	
倉岳支所	64-3111	
栖本支所	66-3111	
新和支所	46-2111	
五和支所	32-1111	
天草支所	42-1111	
河浦支所	76-1111	

㊦健康福祉政策課/各支所

支給対象

令和2年4月1日までに戦傷病者戦没者遺族等援護法による弔慰金の受給権を取得した人



戦没者等の子



戦没者等の①父母②孫③祖父母④兄弟姉妹
 ※戦没者等の死亡当時、生計関係を有していることなどの要件を満たしているかどうかで、順番が入れ替わります。



上記以外の戦没者等の三親等内の親族（甥、姪等）
 ※戦没者等の死亡時まで引き続き1年以上の生計関係を有していた人に限る。

※特別弔慰金は、遺族を代表する一人が受け取るものです。遺族間の調整は、記名国債を受け取った人が責任を持って行うことになります。

賃貸住宅の浄化槽設置に補助

浄化槽設置整備事業補助金交付要領を一部改正し、4月1日から賃貸住宅で浄化槽を設置する場合も補助の対象になりました。
 要件などの詳細はお尋ねください。
 ㊦下水道課（本渡浄化センター内）☎23-3498

下水道に接続しましょう

下水道は、使用できるようになった区域の皆さんが接続することにより大きな効果につながるものです。

下水道へ接続すると、悪臭や害虫の発生が抑えられ生活環境が良くなります。

側溝や河川がきれいになり、自然環境を守ることにもつながります。

すでに下水道が使える区域のご家庭で、まだ接続が済んでいない場合は、早急に接続をお願いします。

㊦下水道課（本渡浄化センター内）☎23-3498

婚活イベントなどの 出会い応援(縁)事業に補助

次の全てに該当する団体が結婚を応援するイベントを行う場合、補助金を交付します。

対象団体

- ・市内に事務所機能を有する団体
 - ・市内で活動し3人以上で構成する団体
- ※宗教活動、政治活動、選挙活動を目的とする団体や公益を害する恐れがある団体などは対象外。

補助額 1事業5万円まで。年度あたり10万円を限度（千円未満は切り捨て）

対象経費 チラシの作成費用、会場の使用料、講師謝礼など
 ※参加者の飲食代、人件費、備品購入などは対象外

申込方法 イベントの実施前に申請書（市ホームページに掲載）を提出してください。交付決定前に支出したものは対象外です。

㊦男女共同参画課
 （複合施設こらす内）
 ☎23-8200



食品ロス削減に取り組もう ～5月は消費者月間～

日本では年間 643 万トンもの食品が、まだ食べられるのに捨てられています。これは国民一人で換算するとお茶碗 1 杯のお米が毎日捨てられているのと同じ。この「もったいない」食品ロスを減らすための方法を紹介しします。一人ひとりが心がけ実践することが大切です。

●買い物前に冷蔵庫にある食品をチェック

冷蔵庫内を携帯のカメラで撮っておくと買い物の時に見返せるので便利！

●食材を適切に保存する

誤った方法で保存すると、食品の劣化が早くなる場合があります。食品に記載されている正しい方法で保存しましょう。

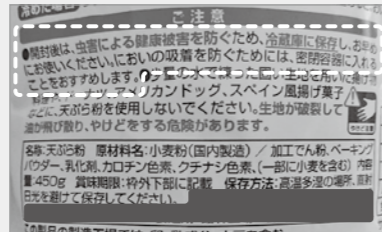

●食材を上手に使切る

余ってしまった材料や料理は、リメイクレシピをチェック！ お財布にやさしい料理に生まれ変わります。 ▶「消費者庁のキッチン」



まちづくり支援課 ☎32-6661

自転車は車両です 安全に運転しましょう

自転車は道路交通法で「軽車両」に位置付けられた自動車のなかまです。

道路を通行するときは、「車に乗っている」という意識を持ち、交通ルールとマナーを守り、安全に利用しましょう。

自転車を運転するときは

- 原則車道（左側）を通行
 - 歩道を通行する場合は、車道寄りを通行。歩行者の通行を妨げてはいけません。
 - 安全ルールを守る
 - ・飲酒運転、二人乗り、並進の禁止
 - ・夜間はライトを点灯
 - ・交差点での信号遵守と一時停止、安全確認
 - 子どもはヘルメットを着用
- ※自転車保険に加入しましょう
- 自転車による交通事故でも、運転者に多額の損害賠償が生じる恐れがあります。万が一の事故に備え、自転車保険に加入しましょう。

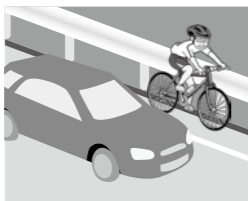

まちづくり支援課 ☎32-6661

市民農園で 野菜や花を作ませんか

野菜や花の栽培をとおして自然とふれあう「市民農園」の利用者を募集します。

場所・区画数（1区画30～61㎡）

- ①今釜町（あしはら医院付近）・2区画
- ②牛深町（砂月海水浴場付近）・22区画

利用料金 年間100円／1㎡

申込方法 5月15日☎までに、電話で申し込んでください。申込募集区画数に達しない場合は随時受け付けます。

- ☎①農業振興課 ☎32-6792 /
- ②牛深支所 ☎73-2114

おわびと訂正

4月号市政だより天草の28ページ宝島のわだい「天草市表彰」の記事の中で誤りがありました。お詫びして訂正します。

〔誤〕 天草市食生活改善推進協議会



〔正〕 天草市食生活改善推進員協議会

☎秘書課 ☎24-8816

家庭でのマスクの捨て方

新型コロナウイルスなどの感染症対策のための、マスクやティッシュの捨て方を紹介します。

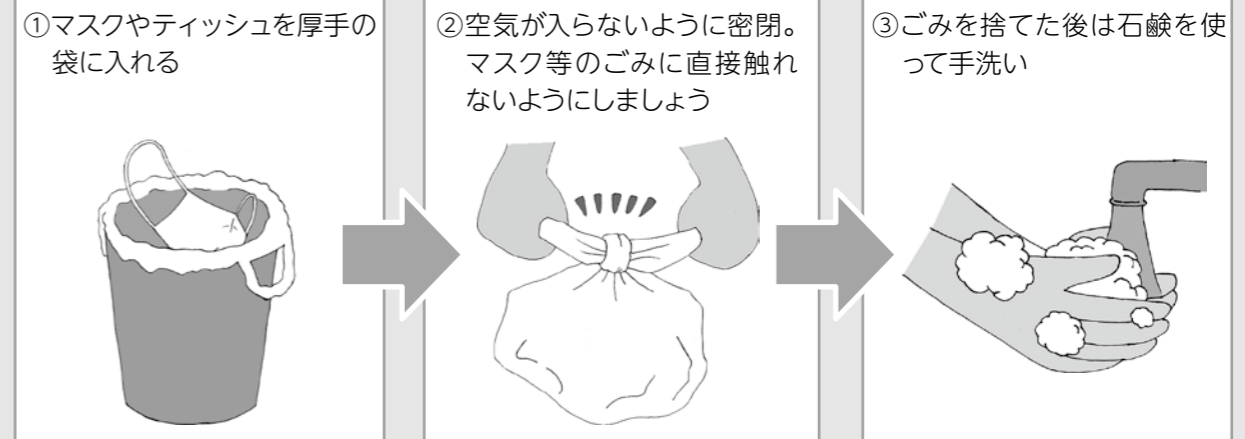

捨てる際には、指定ごみ袋に入れて燃やせるごみの収集日に出してください。

ゴールデンウィークのごみ収集日を変更します

	対象地区	変更前	変更後		対象地区	変更前	変更後
本	燃やせるごみ			有	燃やせないごみ		
	月曜日に収集予定の地区	5月4日☎	5月7日☎		岡東、岡一、岡二、岡三、岡四、船津、真浦、加世浦、宮崎	5月6日☎	5月13日☎
	火曜日に収集予定の地区	5月5日☎	5月8日☎		資源物		
	水曜日に収集予定の地区	5月6日☎	5月9日☎		宮崎、鬼塚、須口、茂串	5月5日☎	5月7日☎
	燃やせないごみ				燃やせるごみ		
	本町	5月4日☎	5月1日☎		月曜日に収集予定の地区	5月4日☎	5月7日☎
	佐伊津町(洲の崎、三軒屋、明瀬、宮口)、旭町	5月5日☎	5月7日☎		火曜日に収集予定の地区	5月5日☎	5月8日☎
	土手、佐伊津町(上在郷、下在郷、寺の尾、金ヶ丘、松原、堀の内、元、町、浜洲、ほんどの森)	5月6日☎	5月8日☎		燃やせないごみ		
	資源物				楠浦、下津浦	5月6日☎	5月11日☎
	中南、中山口、内柿、溝端、山の口、半河内、楠浦町(久保登、上の原、立浦観音、方原)	5月5日☎	5月2日☎		資源物		
渡	燃やせるごみ			新	燃やせるごみ		
	東浜、西浜、浜津、馬場、浜崎、亀場町(通山、宇土、春登、後堀、開場、友尻)、杵宇土町	5月6日☎	5月9日☎		月曜日に収集予定の地区	5月4日☎	5月7日☎
	燃やせるごみ				火曜日に収集予定の地区	5月5日☎	5月8日☎
	月曜日に収集予定の地区	5月4日☎	5月7日☎		燃やせないごみ		
	火曜日に収集予定の地区	5月5日☎	5月8日☎		大多尾、宮南、宮地浦、切越、諏訪	5月6日☎	5月13日☎
	燃やせるごみ				燃やせるごみ		
	月曜日に収集予定の地区	5月4日☎	5月2日☎		二江、手野、城河原	5月6日☎	5月1日☎
	火曜日に収集予定の地区	5月5日☎	5月7日☎		資源物		
	資源物				資源物		
	二江、手野、城河原	5月6日☎	5月1日☎		資源物		

※その他の地区は、「家庭ごみ・資源物出し方カレンダー」でご確認ください。

☎市民環境課 ☎32-7861

新型コロナウイルス感染症関連 貸付などのお知らせ

制度の詳細は、問い合わせ先または熊本県ホームページでご確認ください。

無利子の保証人不要の緊急貸付

最大 20 万円までの貸付を受けることができ、当初の 1 年間は元金返済の据え置きが可能です。
対象 新型コロナウイルス感染症の影響による収入の減少で、一時的な貸付を必要とする世帯など
 〇市社会福祉協議会 ☎32-2552/各支所

農林漁業者対象 5 年間無利子「緊急支援資金」

借入限度額 1,000 万円で、返済期間は最大 10 年間です。当初 3 年間は元金返済の据え置きが可能です。
対象 新型コロナウイルス感染症拡大の影響を受けて、収入が減少している農林漁業者
 〇熊本県団体支援課 ☎096-333-2371

中小企業者向けの融資制度

申込や相談は、商工会議所や商工会、中小企業団体中央会、取扱金融機関にご相談ください。
対象 新型コロナウイルス感染症の影響で売上が減少している中小企業
 〇熊本県商工振興金融課 ☎096-333-2314

空き家や空き店舗を活用しませんか

市では、「空き家バンク」・「空き店舗バンク」を開設しています。

所有している空き家や空き店舗などを誰かに貸したい、売りたい人は、ぜひご登録を！

●**空き家バンク**…天草島外から市内への移住を希望する人に、空き家・空き地の情報を提供しています。

同バンクに登録後、移住者が入居するなどの一定の要件を満たすと、家財の撤去や水回り・屋根など、家屋の補修をする場合に、最大 100 万円の補助金が利用できます。(御所浦町内の場合は、最大 200 万円)

登録方法 申請書を地域政策課に提出または、あまくさライフホームページから申し込んでください。



▲詳細はこちら

●**空き店舗バンク**…空き店舗を活用して事業を開始したい人に空き店舗の情報を提供しています。登録してある空き店舗を活用して開業する場合は、改修費の 1/2 (75 万上限)、家賃 1 年間の 1/2 (上限月 5 万円) の補助金が利用できます。

登録方法 空き店舗を貸したい人は、市内の不動産会社を通じ、市へ登録申込書を提出してください。



▲詳細はこちら

〇空き家バンク…地域政策課 ☎27-6000/ 空き店舗バンク…産業政策課 ☎32-6786



工業統計調査にご協力をお願いします

6 月 1 日現在で、製造業を営む全ての事業所を対象に工業統計調査を実施します。

5 月中旬から下旬にかけて、調査員証を持った統計調査員が訪問しますので、ご協力をお願いします。

〇政策企画課 ☎27-5052



農地の利用状況調査を実施

農地法に基づき、5 月から 7 月まで農地利用最適化推進委員が利用状況調査を行います。

同推進委員は緑の帽子を着用し、推進委員証を所持しています。農地に立ち入ることもありますので、ご理解とご協力をお願いします。

〇農業委員会事務局 ☎32-6790



お墓・納骨堂を造るときは許可が必要です

「墓地・埋葬等に関する法律」に基づき、お墓は「墓地」として許可を受けた場所以外に建てることは禁止されています。

新たにお墓や納骨堂を造る場合は、法令などに基づく申請手続きが必要です。必ず建てる前にご相談ください。

埋葬・焼骨の埋蔵も、許可を受けた墓地の区域外ではできません。

〇市民環境課 ☎32-7861



祇園橋の通行止めを継続します

船之尾町の国指定重要文化財「祇園橋」を橋路面石材の破損に伴い通行止めにしていましたが、他の部材にも傷みが確認されることから、安全上の理由で通行止めを継続します。ご迷惑をおかけしますが、ご理解をお願いします。

本渡町の県指定重要文化財「山口の施無畏橋」は、修復工事が完了しましたので通行止めを解除しました。

〇文化課 ☎32-6784

年金情報

～年金ってどんな制度～

年金は、現役で働く世代が高齢世代の年金を負担する「世代と世代の支え合い」の制度。年をとったときや、病気やケガをしたときなど、いざという時の生活を現役世代みんなで支える仕組みです。

20 歳以上 60 歳未満の日本在住の人は、国民年金への加入が義務付けられています。

■**第 1 号被保険者**：20 歳以上 60 歳未満の自営業者、学生、日本在住の外国人など

…市役所国保年金課、各支所で手続き

■**第 2 号被保険者**：会社員、公務員など

…厚生年金の加入と同時に加入するので届け出は不要

■**第 3 号被保険者**：厚生年金や共済組合の加入者に扶養されている配偶者で、20 歳以上 60 歳未満の人

…第 2 号被保険者の勤務先で届け出

将来受け取る年金を増額できます！

定額保険料に追加して 400 円の付加保険料を納付すると、老齢基礎年金に上積みされ将来的に受け取る年金の増額ができます。また、公的な個人年金に国民年金基金があり、基金への加入でも可能です。※基金に加入している場合、付加保険料は納められません。

〇本渡年金事務所 ☎24-2154 / 熊本年金基金 ☎0120-65-4192 / 国保年金課 ☎24-8802

5月のAma-biZ ITミニセミナー ～教えてエザキさん～

と き 5月7日・14日・21日・28日 (いずれも木曜日)
午後6時30分～
ネット中継で受講いただく予定です。

☎ Ama-biZ ☎24-5555
FAX22-8655
✉ info@ama-biz.jp



▲詳細はこちら



天草エアライン(株) お得なキャンペーンのお知らせ

1. 「天草市民26～64歳平日利用キャンペーン」 第1期募集

搭乗期間 6月1日～10月31日の平日 ※8月11日～8月17日を除く
 路線・運賃 天草⇄福岡線 片道3,200円/天草⇄熊本線 片道2,000円
 当選者数 合計50人 当選ハガキ1枚で当選者とその同行者1人まで(年齢不問)。
 応募資格 天草市在住で応募時に26～64歳
 応募方法 5月15日☎までにハガキ(郵便番号・住所・氏名〔ふりがな〕・年齢・性別・電話番号、)を郵送してください。
 抽選結果 5月20日ごろ当選者にハガキで通知します。

2. 「2020年度 天草市介護帰省応援キャンペーン」 介護者登録

対象 次のいずれかに該当する人
 ●要介護1以上(市内在住)の人の介護で利用する場合(親子のみ)
 ●市内在住の人で、市外の要介護1以上の家族(親子のみ)の介護で利用する場合
 ※事前に介護帰省登録が必要です。要介護者1人につき1人まで。登録者以外は利用不可。
 搭乗期間 6月1日～令和3年3月19日 ※8月8日～17日、12月26日～令和3年1月5日除く
 路線・運賃 天草⇄福岡線 片道7,000円(300席限定)
 天草⇄熊本線 片道4,000円(120席限定)
 登録方法 介護を行う人の郵便番号・住所・氏名〔ふりがな〕・年齢・性別・電話番号・介護が必要な人の住所・氏名〔ふりがな〕・年齢・性別・介護者を行う人との続柄・要介護状態区分を記載して郵送してください。 ※定員に達し次第終了
 登録期限と登録者証 ●事前登録 5月15日まで到着分⇒5月25日ごろ登録者証を送付
 事前登録受付終了後は、随時登録者証を送付します。
 最終登録受付は 12月31日まで。

応募・登録送付先 ☎ 7863-2114 市内五和町城河原1丁目2080-5 天草エアライン(株)
 1. 「天草市民 26～64歳平日利用キャンペーン」係
 2. 「2020年度 天草市介護帰省応援キャンペーン」介護者登録係

☎ 天草エアライン(株)予約センター ☎34-1515 (受付時間: 午前9時～午後6時)

人権に配慮をお願いします (新型コロナウイルス感染症)

新型コロナウイルスに関連した憶測やうわさに基づく行動は、過度の不安をまねき、誰かを傷つける恐れがあります。
 市民の皆さんには次のようなことを心がけるようお願いします。
 ○ネット上の誤った情報を安易に広めない。
 ○国や県、市町村が発信する正確な情報に基づいて判断、行動をする。



☎ 熊本県人権センター ☎096-333-2300

生涯学習講座で新しいこと学んでみませんか

申込方法 各申込期限までに、電話またはFAX、メール(住所・氏名・年齢・電話番号を記入)で申し込んでください。いずれの講座も先着順です。

講座名	と き	と ころ	募集人数	申込期限
浴衣着付け講座 「美しい技の装いを身に付けよう!」	6月16日～7月14日 毎週火曜日(全5回) 19:30～21:00	複合施設こらす 	10人	6月9日☎
子育て支援講座 子育ての悩みなどをおしゃべりしながら学べます	6月18日☎ 7月16日☎ 8月20日☎ 19:30～20:30	複合施設こらす 	各10人 親子で参加も可	5月29日☎
エアロビック講座 エアロビックの実践方法を学び、実生活に役立てよう!	6月19日～7月17日 毎週金曜日(全5回) 19:30～21:00	複合施設こらす 	30人	6月12日☎

☎ 生涯学習課(複合施設こらす内) ☎27-7788・FAX23-8811
 ✉ syakyou@city.amakusa.lg.jp

令和2年3月分市長交際費の支出状況

区分	支出日	支出件名	金額(円)	支出先
弔事	6	天草市選挙管理委員会委員長の逝去に伴う葬儀への供花	16,500	(有)大佛堂
合 計			16,500円	累 計 592,058円

※累計は、平成31年4月からの合計です。

☎ 秘書課 ☎24-8816

相談窓口

内 容	日 時	場 所	問い合わせ
弁護士による 無料法律相談会	5/27㊦ 13:00～16:00 ※5/25㊦までに電話で申し込み	有明町民センター	まちづくり支援課 ☎32-6661
女性のための 無料法律相談	5/20㊦ 10:00～12:00 ※事前申し込みで毎月3人（託児も可）	複合施設こころす (変更の場合があります)	子育て支援課・子ども相談係(複合施設こころす内)☎22-0404
行政相談	新型コロナウイルス感染拡大防止のため、5月は中止します。相談を希望する場合は、電話でお問い合わせください。		熊本行政評価事務所 ☎096-324-1662
天草地域 子ども相談	5/11㊦ 11:00～13:00～15:00～ ※前週木曜日までに申込書で申し込みが必要。	県天草広域本部 複合施設こころす	県中央児童相談所 ☎096-381-4451 子育て支援課・子ども相談係(複合施設こころす内) ☎22-0404
健康相談	新型コロナウイルスの感染拡大防止のため、当分の間中止します。 健康面での心配事や乳幼児の体重測定、育児のことなどの相談は個別に対応しますので、事前にご連絡をお願いします。		中央保健福祉センター ☎24-0620 東保健福祉センター ☎66-3355 西保健福祉センター ☎75-3301

恐竜絵画コンテスト作品募集

応募部門 幼児の部（小学生未満）/小学生低学年の部/中学年の部/高学年の部/中学生の部/一般の部(高校生以上)

規 定 ・サイズはB4以上B1以下。
・作品はオリジナルで未発表のものに限る。
・2点以上応募する場合は、その旨を記入してください。
・応募作品の使用・著作権は市に帰属し、原則として返却しません。

表 彰 入賞者（佳作は除く）にはハガキで通知し、8月上旬頃に表彰式の予定
入賞作品を7月18日～8月31日に、御所浦白亜紀資料館で展示予定です。

応募方法 6月14日㊦（必着）までに、作品の裏面に応募部門・住所・氏名（ふりがな）・年齢・職業・学校名・学年・電話番号を記入し、郵送または持参してください。



▲昨年の最優秀賞作品

〒866-0313 市内御所浦町御所浦 4310-5
御所浦白亜紀資料館「恐竜絵画コンテスト係」☎67-2325

民生委員・児童委員は地域の身近な相談相手

市には、厚生労働大臣から委嘱を受けた「民生委員・児童委員」、「主任児童委員」が地域福祉を支援するボランティアとして活動しています。また、地域住民と行政や専門機関をつなぐパイプ役も担っています。

心配ごとや困ったことがあるときは、両委員へお気軽にご相談ください。各地区の委員を知りたい場合はお尋ねください。

【民生委員・児童委員】

高齢者や障がいがある人、子育てや介護をしている人の相談・支援を行います。

【主任児童委員】

児童福祉機関と連携し、児童委員の活動をサポートします。

☎健康福祉政策課☎24-8805・各支所/
市社会福祉協議会本所☎32-2552・各支所

大切な人を自死で亡くした人の相談会

～個別相談（要事前予約）～

と き 奇数月：第2木曜日
偶数月：第4木曜日
午後1時30分～4時30分
5月は14日㊦開催。

～グループミーティング『かたらんね』～

と き 奇数月の第4木曜日午後2時～4時
5月は28日㊦開催。

いずれも場所は県精神保健福祉センター（熊本市）。

☎熊本県精神保健福祉センター
☎096-386-1166

ひとりで悩まず相談を～6月1日は人権擁護委員の日～

6月1日の「人権擁護委員の日」にちなみ、毎年6月、全国一斉に各地区で特設人権相談所の開設を実施していましたが、新型コロナウイルス感染症拡大防止のため、特設人権相談所の開設を中止します。相談者および関係者の健康、安全を第一に考慮し決定しましたので、ご迷惑をおかけしますが、ご理解をお願いします。

電話やメールでの相談ができますので、相談を希望する人はお問い合わせください。

■電話で相談

相談先：熊本地方法務局天草支局
☎22-2467

■メールで相談

法務省ホームページのインターネット人権相談受付窓口から相談できます。

※英語・中国語でも相談できます。



▲法務省インターネット人権相談受付窓口

5月1日現在の各地区の人権擁護委員は次の皆さんです。（敬称略）

本渡地区…山名 直、田中美鈴、原田彰子、福島律子、森田剛正

牛深地区…浦崎信子、榎田和壽、川崎昌光、富永利信

有明町…河内正一、澤村福重郎

御所浦町…福浦正昭、貴田英広、吉脇シノブ

倉岳町…高田眞喜雄、山並満子

栖本町…轟濱つづき、前田千年

新和町…松尾英之、荒木佳代子

五和町…田口澄世、鳥羽瀬博文、三浦とも子

天草町…藤本律子、松崎 高

河浦町…櫻田京子、吉田菊美

☎天草人権擁護委員協議会

（熊本地方法務局天草支局内）☎22-2467



わたしの記念日



じーじ、ばーば
いつもありがとう♡



野口 葵史くん
南新町
父・裕二さん 母・沙緒理さん

お姉ちゃん大好きだよ♡



角元 咲来ちゃん
今釜新町
父・裕貴さん 母・美由紀さん

お姉ちゃん、お兄ちゃん
大好き♡



小崎 優香ちゃん
亀場町
父・祐一さん 母・洋子さん

はじける笑顔が
チャームポイント！



山崎 陽葵ちゃん
河浦町
父・幸男さん 母・優美子さん

ごはん、いっぱい食べるよ〜！



中山 千隼くん
北原町
父・裕樹さん 母・佳子さん

お兄ちゃん大好き♡



津曲 悠光くん
亀場町
父・翔太さん 母・由衣さん

食べるの大好き♡
歩くの大好き☆！



久本 康太朗くん
河浦町
父・悠平さん 母・陽子さん

お兄ちゃんたち
大好きです！



井上 天馬くん
本渡町広瀬
父・清和さん 母・麻美さん



3月10日に結婚しました



静香さん (33歳)

佐藤 俊亮さん (有明町・34歳)

移住者の 佐藤同士で ゴールイン♡♡



今年米寿を迎えました
趣味のグラウンドゴルフを楽しみます



井上 操さん (河浦町・87歳)

あなたの記念日教えてください！

6月号は4月～6月の記念日を募集 (1歳は6月生まれ)

[郵送] 〒863-8631 市内東浜町8-1天草市役所・秘書課
[メールアドレス] kouhou@city.amakusa.lg.jp

応募方法=5月11日(日)まで(必着)に、鮮明に写っている写真・住所・氏名(ふりがな)・生年月日・性別・連絡先・記念日名と時期・コメント(18字)・いつ撮った写真を明記のうえ、郵送またはメールで提出してください。掲載は1歳児8枠まで、18歳以上2枠(応募多数の場合は抽選)とし、写真は返却しません。1歳児は保護者名(父・母)も記載。

未来のスター

これからも
ワンチームで
がんばる！



山川 晃生さん
(有明中学校3年生)

普段は野球部に所属し、中体連や駅伝大会のときに特設陸上部の長距離選手としてがんばっています。長距離走は努力した分タイムが伸びることが魅力。

今年の熊日駅伝では5区を走り、区間5位と昨年よりも良い成績を残せました。

これからも自分でやると決めたことは最後までがんばります。

東っ子みんなで
良い学校に

平野 心結さん
(本渡東小学校6年生)

全校児童をまとめる計画委員の委員長に選ばれました。今以上に良い学校にしたいと思っていますのでうれしいです。

目標は地域の人たちへのあいさつや行事などに積極的に参加する東っ子を増やすこと。

1年生が楽しいと思ってくれる学校にするためにみんなで協力してがんばります。



左 浜 大翔くん
(新和町)

中 松本 尚樹くん
(大分県)

右 羽山 創志くん
(亀場町亀川)

和 ONE TEAM んチーム

仲良し3人組

僕たちはいつも一緒に遊ぶ仲良し3人組。3月に保育園を卒園し、4月から小学生になりました。みんな違う小学校でバラバラになったけど、これからもずっと仲良しでいたいです。

グループ写真を募集します

応募期限=5月11日(日)まで(必着)
[郵送・持参先] 〒863-8631 市内東浜町8-1
天草市役所・秘書課
[メールアドレス] kouhou@city.amakusa.lg.jp

応募方法=鮮明に写っている写真、グループ名(ふりがな)、コメント(150字程度)を明記のうえ、郵送またはメールで提出してください。応募多数の場合は抽選とし、写真は返却しません。

「言葉」の通報が困難な人の 119番通報

天草広域連合消防本部には、聴覚や音声・言語機能に障害がある人も119番通報ができる「メール119」と「FAX119」があります。メールやFAXで119番通報ができるもので、いずれも事前に登録が必要です。
 圃 天草広域連合消防本部 ☎22-0119
 FAX24-3229
 ㊚ amasho-bousai@mist.ocn.ne.jp

高齢者のための無料職業紹介所 —天草相談所—

おおむね60歳以上の人に、本人の希望と能力に応じた仕事を紹介します。
 とき 毎週月・水・金曜日の午前10時～午後4時
 ところ 天草保健所2階（今釜新町）
 ※事業主からの求人受け付けや紹介状の発行も行っています。詳細は問い合わせください。
 圃 熊本高齢者無料職業紹介所 天草相談所
 ☎23-9727

女性大学で野菜作りや 花の寄せ植えなどを学びませんか

① J A本渡五和女性大学（全5講座）
 対象 本渡（佐伊津町を除く）・五和地区在住の女性・50人
 ② J Aあまくさ女性大学（全6講座）
 対象 市内在住の女性（①を除く）・30人
 申込方法 ①②5月30日④までに電話で。各講座内容はお尋ねください。
 圃 圃 J A本渡五和 ☎23-2231 /
 J Aあまくさ ☎22-1100

市民のひろば

詳しいことは圃へお尋ねください。

市民のひろばを活用しませんか？

- 文字数 21文字×9行（タイトル以外）
- 申込方法 発行月の前月1日までに、持参または電子メール、FAX（氏名・電話番号・FAX番号を記入）で申し込んでください。
 ㊚ kouhou@city.amakusa.lg.jp
 圃 圃 秘書課 ☎24-8816/FAX22-7016

大麻・けしを発見した場合は、天草保健所へ ～不正大麻・けし撲滅運動～

春から初夏は、大麻取締法やあへん法で栽培が禁止（鑑賞目的も禁止）されている大麻やけしが、花を咲かせ生い茂る時期になります。大麻・けしを発見した場合は、天草保健所へ連絡してください。
 圃 天草保健所 ☎23-0172

感電事故防止のお願い

感電事故防止のため、電線付近で魚釣りや鯉のぼりの掲揚などは絶対にしないでください。釣り糸や鯉のぼりが電線にかかった場合は、自分で取ろうとせず、ご連絡をお願いします。
 圃 九州電力送配電株式会社
 天草配電事業所
 ☎0120-986-957



五足の靴頭彰全国短歌大会作品募集

出詠料 1,000円（郵便振替）
 ※高校生以下は無料
 申込方法 6月30日④までに、郵送・FAX・Eメール（短歌作品・氏名・住所・年齢・電話番号・所属団体・学校名・学年を記入）で申し込んでください。
 圃（一社）天草市芸術文化協会
 ☎ FAX22-8797
 ㊚ geijutu-bunka@a.acn-tv.ne.jp

初心者向き健康ボウリング教室

参加料 5,000円（ゲーム代など含む）
 申込方法 電話またはFAXから

教室日程	5/10～6/14の日曜日	19:00～9:30
	5/12～6/16の火曜日	13:30～9:30
	5/13～6/17の水曜日	13:30～19:00

いずれも3時間程度
 圃 圃 天草ボウリングセンター
 ☎24-2655/FAX24-2665



県の無料就職相談室 「ジョブカフェ・天草ランチ」

年齢に関係なく、どなたでも利用できます。電話予約のうえ、お気軽にご利用ください。
 とき 月～金曜日の午前10時～午後5時
 ところ 天草広域本部・2階（今釜新町）
 ●就職に関する相談 ●求人情報提供
 ●職業適性診断 ●面接対策や面接練習
 ●企業訪問による求職者の求人開拓など
 圃 ジョブカフェ・天草ランチ ☎22-4226

おおくすパソコンサークル会員募集

楽しい初心者向きの分かりやすい講座です。Word Excel 表計算 / 文書作成 / Tシャツ / パソコン絵 / 音楽 / インターネットなど。
 ☆家で学べるオンライン教室も致します（^^）（会議・ミーティング等にも使えます）☆
 とき 毎週火曜日午後1時30分～3時30分
 ところ 地域交流センターおおくす（五和町）
 会費 月1,100円。見学自由。
 圃 圃 北さん ☎23-6388

～ほっと子育て相談室～

一人になりたい。息抜きができない。夫がわかってくれない。初めて育児に悩んでいる。などの、子育て家庭のモヤモヤ、お話を聞きます。
 子育て支援士がお応えします。（無料）
 圃 NPO法人子育てネットワークわ・わ・わ
 ☎080-2741-6382（夜間も可）
 ㊚ soudan@wawawa-kosodate.net
 ▶わ・わ・わホームページ



広告
 初心者・高齢者でも安心の Word&Excel インターネット
パソコン教室 デジカメ PowerPoint
 頭の体操にもなる、ゆっくり楽しく学べる
 資格取得や検定対策含め、お気軽にお電話ください。
 PCステーション ☎ 22-6667
 天草市本渡町広瀬5-47

広告
かしわの動物病院
 ●避妊手術
 ●フィラリア予防
 ●ワクチン接種
 ・診察時間：9:00～18:30
 ・土日祝も診療いたしております
 《電話してご来院ください》
 ☎ 0969-22-3356 天草市八幡町6-20

広告
ボート免許講習会
 天草教室（7月）
 学科会場 漁村センター（天草漁協本所棟）
 実技会場 佐伊津漁港内（天草市佐伊津漁港水面）
 船舶免許が切れておきらめていませんか？講習を受けて復活させませんか？
 更新・失効再交付講習会（定期）

天草教室	学科	実技	会場	日程	開始時間
2級	7月11日(土)・12日(日)	7月18日(土)・19日(日)	漁村センター	第1土曜日	9:30
1級	7月11日(土)・12日(日)・25日(土)・26日(日)	7月18日(土)・19日(日)	ユースピア熊本	第1土曜日	18:00
進級	7月25日(土)・26日(日)		ユースピア熊本	第1日曜日	9:30
			ユースピア熊本	第3土曜日	13:00
			ユースピア熊本	第3水曜日	18:30

 天草漁業協同組合 天草市港町10-19 ☎0969-27-7371
 篠崎海事事務所 宇城市三角町三角浦1160-15 ☎0964-53-1083

広告
 【日本歯周病学会認定】歯周病専門医
松田歯科医院
 院長 松田 光正

診療時間	月	火	水	木	金	土
午前(9時～12時)	○	○	○	○	○	○
午後(14時～18時半)	○	○	休	○	○	○

 (土曜日のみ17:00まで)
 天草市栄町10-35
 http://1933matsuda.com/ 松田歯科 天草 検索
 予約優先 ☎ 0969-22-2432
 来院前にはお電話下さい

古文書から知る潜伏キリシタンの実像

世界遺産 トピック



▲天草崩れ関係の古文書 上田資料館蔵

「長崎と天草地方の潜伏キリシタン関連遺産」が世界文化遺産に登録されるにあたり、構成する12資産はそれぞれ、文化的意義や存在の重要性といった「普遍的価値」の証明に苦勞しました。

【その1 「天草崩れ」古文書の意義】

江戸時代の禁教下、キリシタンは表向きには存在せず、歴史資料が多く残っていません。しかし、天草には、江戸時代に潜伏キリシタンがいたことを証明する記録が存在しました。それは、高浜村（天草町）の庄屋であった上田家に所蔵されており、1805（文化2）年にキリシタンが発覚した事件「天草崩れ」に関する一連の古文書です。

古文書には、当時の潜伏キリシタンの習俗・儀礼・信心具・人数・個人名まで記録されており、潜伏キリシタンという実態のあいまいな人たちに新たな光を照らし、その普遍的価値を証明することに大きく役立ちましたといえます。

世界遺産は不動産で構成されるため、古文書自体は世界遺産にはなりません。しかし、この古文書が存在しなかったら、「長崎と天草」は世界文化遺産に登録されなかったかもしれません。それほどこの記録は貴重な史料です。

「天草崩れ」の一連の歴史は、ドラマチックで魅力的でもあります。次回以降、古文書に記された事実に基づいて、「天草崩れ」の展開を追って、潜伏キリシタンがなぜ発覚したのか、どんな思いを持って暮らしていたのか、その実像をシリーズでお伝えします。ご期待ください。



キラリ 天草人

松永英也さん
ひでなり
（御所浦町）

天草が活気づくきっかけに

天草を巡ると本物そっくりな巨大デコポンやサンタなどのミニユメントに出会う。制作したのは御所浦町の松永英也さん。平成11年に家業の造船業を継ぐため帰郷し、FRP（強化繊維プラスチック）船や生け簀などに使う水槽を製造している。

ミニユメント作りを始めたのは、友人との雑談の中で「造船の技術で恐竜を作ってみれば」という一言がきっかけだった。何にでも挑戦する性分の松永さんは、専門学校でデザインも学んでいたこともあり、これはおもしろいと思った。早速、ユニバーサルスタジオジャパンや博物館の恐竜展などを視察。その後、約1カ月かけて第1号となる肉食恐竜を作り御所浦町へ寄贈した。

作り方は発砲スチロールをカットして形を整えた後、FRPを3〜4ミリの厚さで貼っていく。塗料は赤・青・黄・白・黒の5色を自ら調合しスプレーガンなどを使って着色。こだわりはリアルさを出すことで細部まで似せるために自ら捕まえたタコを2日間観察したこともあるそうだ。本物そっくりだと評判を呼び、手掛けたミニユメントは全国で400体。天草だけでも100体にも上る。

リップルランドのタコを補修したときは、「タコがいなくなった」と心配で所在を尋ねる人が多かったという。

その話を聞いたとき、皆さんから愛されているんだと実感した。

最近ではリアルさに加えおいしそうに見えることも重視している松永さん。「これを見に多くの観光客が天草を訪れ、特産品のタコやデコポンなどを買ってほしい」と笑顔で話す。

これからも天草が活気づく一助になればと思いを込めミニユメント作りをつづけていく。



1 タコ入道を補修する松永さん 2 牛深港のハイヤ娘 3 イルカセンターのイルカ



亀川ダム（栢宇土町）

天草 見どころ図鑑

亀場・栢宇土などの低地は、砂が固まった硬い岩石でできた急崖の山に囲まれています。そこに流れる亀川は、この崖の弱い部分をうまく削り、谷をつくりました。この谷を利用したのが亀川ダムです。

標高差による深い水深と広い流域により豊富な貯水量を確保することができました。

★見どころポイント

ダムを囲む森林と水面に映る木々が美しい場所です。春は桜と新緑、秋は紅葉を楽しむことができます。



各地の話題はホームページのトピックスでチェック!!

3/25 崎津教会が観える丘を観光スポットに 二浦地区の丘の除草作業

二浦地区振興会が二浦町亀浦の羊角湾に面した丘の除草作業を行いました。

この丘は海の天主堂と呼ばれる崎津教会を望むことができ、同地区の新たな名所にしようと2年前から木などの剪定作業などを開始。春には花壇の花や桜も楽しむことができます。

参加した同地区振興会の墨本さんは、「亀浦港からこの丘までのウォーキング大会もやりたい」と笑顔で話していました。

今後は手作りのベンチを設置するなど自分たちで出来る整備をしていくそうです。



▲手作業で草引き



▲遠くには崎津集落と教会



3/30 先生、ありがとう 異動する御所浦小・中学校の先生を島民が見送り



▲最後まで別れを惜しむ

4/3 天草伝統民芸で春を感じて 天草宝島国際交流会館ポルトで「とおしもん」の展示



▲テーマは「菊池武重しょうご聖護寺の場」(肥後の武将)

4/10 五和町 城河原の芝桜が満開



▲一面ピンクの絨毯

3/31 新和町の大宮地川で 青のり収穫が最盛期



▲風にゆらめく青のり

4/2 倉岳大えびす像公園に こいのぼりを設置



▲こいのぼりをあげる振興会の皆さん

3/19 通詞島のサトウキビ栽培復活プロジェクト 「未来農業DAYS 大地の力 コンペ」でグランプリを受賞!



▲サトウキビの苗を準備する富山さん

地域おこし協力隊員の富山宏士ひろしさんの企画が全国138の中からグランプリを受賞しました。

未来農業DAYS実行委員会が主催し、農業の力で現代社会の問題を解決する若者のアイデアを表彰するもの。

受賞したのは、明治時代に通詞島の漁師の間で行われていたサトウキビ栽培を復活させ、黒砂糖などのお土産品で漁師の収入を安定して確保するアイデア。

佐伊津黒砂糖組合から作り方を学ぶなどすでに活動を始めている富山さんは、「アイデアが評価されてうれしい。実現することが重要」と意気込んでいました。

3/29 お色直しでお目見え ありあけタコ入道がリニューアル



▲補修でツヤツヤになったタコ

3/21 約16メートルのクジラが浅瀬に漂着 本渡港に一時安置されたマッコウクジラ



▲クジラを一目見ようと本渡港に訪れた家族

栖本町古江の弁財天さまに 立ち寄ってみませんか



▲航海と漁業の守り神とされている

3/13 一町田保育園の年長組が ちびっこ消防クラブを卒業



▲「がんばり賞」に笑顔の園児たち

4/7 天草町福連木で タケノコの収穫が最盛期



▲春を告げる旬の味はいかが

休日在宅病・医院

▶診療時間＝午前9時～午後5時。※歯科は午前10時～午後4時。

- [5月3日⑩]**
 やました医院⑩(北原町) ……☎27-0131
 在宅とつながるクリニック天草⑩(宮地岳町) ☎28-0515
 市丸医院⑩(五和町) ……☎34-0036
 生田医院⑩(河浦町) ……☎78-0331
 天草慈恵病院⑩(天草郡荅北町) ……☎37-1111
 天草皮ふ科・内科⑩(上天草市大矢野町) ☎0964-59-0808
 姫戸医院⑩(上天草市姫戸町) ……☎58-3583
 アップル歯科(本渡町) ……☎27-0118
 ≪小児科≫猪口医院(天草郡荅北町) ……☎37-0001
- [5月4日⑩]**
 稲村医院⑩(本渡町) ……☎23-8168
 天草ふれあいクリニック⑩(丸尾町) ……☎24-1400
 くらたけ小松医院⑩(倉岳町) ……☎64-3737
 佐藤クリニック⑩(牛深町) ……☎73-3155
 天草慈恵病院⑩(天草郡荅北町) ☎37-1111
 宮崎外科胃腸科医院⑩(上天草市大矢野町) ☎0964-56-0600
 岡田歯科(新和町) ……☎46-3705
 ≪小児科≫くらたけ小松医院(倉岳町) ……☎64-3737
- [5月5日⑩]**
 毛利内科⑩(本町) ……☎22-3468
 天草厚生病院⑩(有明町) ……☎25-6111
 うしぶか皮膚科・形成外科クリニック⑩(牛深町) ☎74-1122
 天草慈恵病院 午前⑩(天草郡荅北町) ☎37-1111
 午後⑩(天草郡荅北町) ☎37-1111
 毛利医院⑩(上天草市大矢野町) ……☎0964-56-2111
 松木歯科(久玉町) ……☎72-6415
 ≪小児科≫十万山クリニック(本渡町) ……☎24-7700
- [5月6日⑩]**
 定医院⑩(南新町) ……☎22-3514
 天草総合内科・内視鏡クリニック⑩(亀場町) ☎22-1155
 野田医院⑩(河浦町) ……☎76-0067
 天草慈恵病院⑩(天草郡荅北町) ☎37-1111
 吉田クリニック⑩(上天草市大矢野町) ☎0964-57-0246
 久々山歯科(今釜新町) ……☎24-1188
- [5月10日⑩]**
 おおどうクリニック⑩(亀場町) ……☎22-5156
 東整形外科⑩(南新町) ……☎24-3131
 中村こども・内科クリニック⑩(五和町) ……☎33-0144
 楽洋クリニック⑩(五和町) ……☎33-2020

- 福本病院⑩(牛深町) ……☎73-3131
 天草慈恵病院⑩(天草郡荅北町) ……☎37-1111
 上天草内科・呼吸器科クリニック⑩(上天草市大矢野町) ☎0964-56-3100
 村上医院⑩(上天草市姫戸町) ……☎58-3102
 長山歯科(上天草市大矢野町) ……☎0964-56-0201
 ≪小児科≫中村こども・内科クリニック(五和町) ☎33-0144
- [5月17日⑩]**
 天草第一病院⑩(今釜新町) ……☎24-3777
 栖本病院⑩(栖本町) ……☎66-2165
 松本内科・眼科⑩(久玉町) ……☎72-2833
 天草慈恵病院⑩(天草郡荅北町) ……☎37-1111
 しまだ小児科⑩(上天草市大矢野町) ☎0964-56-0005
 竹中医院⑩(上天草市姫戸町) ……☎58-2148
 にしきど歯科(東浜町) ……☎33-9760
 ≪小児科≫しまだ小児科(上天草市大矢野町) ☎0964-56-0005
- [5月24日⑩]**
 酒井外科・内科医院⑩(港町) ……☎22-4133
 本原内科小児科医院⑩(栖本町) ……☎66-2010
 天草セントラル病院⑩(五和町) ……☎32-2111
 うしぶか心愛病院⑩(二浦町) ……☎72-9553
 荅北医師会病院⑩(天草郡荅北町) ……☎35-1133
 中村医院⑩(上天草市大矢野町登立) ☎0964-56-0006
 上天草総合病院(上天草市龍ヶ岳町) ……☎62-1122
 新田歯科(亀場町) ……☎23-4182
 ≪小児科≫本原内科小児科医院(栖本町) ……☎66-2010
- [5月31日⑩]**
 宮崎内科胃腸科医院⑩(亀場町) ……☎24-3133
 福本医院⑩(楠浦町) ……☎23-3533
 天草中央総合病院⑩(東町) ……☎22-0011
 松本医院⑩(河浦町) ……☎76-0039
 荅北医師会病院⑩(天草郡荅北町) ……☎35-1133
 荅北クリニック⑩(天草郡荅北町) ……☎35-1119
 中村医院⑩(上天草市大矢野町上) ☎0964-56-0003
 春田医院⑩(上天草市松島町) ……☎56-0052
 布井歯科(亀場町) ……☎22-3300
 ≪小児科≫猪口医院(天草郡荅北町) ……☎37-0001

水道修繕当番店 5月

本渡	(株)熊電施設天草支店 ☎22-4171	栖本	吉田電気 ☎66-2643
牛深	(株)塩田建材店 ☎73-2144	新和	竹元設備 ☎46-2811
有明	(株)鎌田電設 ☎53-0021	五和	中野電器 ☎34-0465
御所浦	友村商店 ☎67-2016	天草	(有)赤崎電設 ☎42-3569
倉岳	(有)海老本電設 ☎64-2307	河浦	(有)小牧住建 ☎76-1390

献血日程

400ml献血にご協力ください

▶持参品＝献血カード(献血手帳)または身分証明書。

期 日	時 間	場 所
5/15 金	9:00～11:30 12:45～15:30	天草市役所

☎天草中央保健福祉センター ☎24-0620

市内の公共施設を5月6日まで休館しています

新型コロナウイルスの感染拡大防止のため、市内の公共施設を休館しています。詳細は各施設にお問い合わせ、または市ホームページでご確認ください。市民の皆さんの安全を守るための決定ですので、ご理解をお願いします。※新型コロナウイルスの状況により、休館が延長になる場合があります。



▲ホームページ

イベント中止・延期のお知らせ

新型コロナウイルスの感染拡大防止のため、例年この時期に開催されるイベントなどが中止・延期になっています。

中止

- ▶ ジャガジャガ祭
- ▶ 二江ぐるっとウォーク
- ▶ ゴールデンウィーク化石教室
- ▶ 天草文化交流館体験講座
バラモン風(5月10日・17日・24日) 陶芸(5月13日～7月8日)
- ▶ 第16回天草花しょうぶ祭り&食と物産大バザール
- ▶ 韓国・忠清大学校とのホームステイ交流事業(今年度の事業を中止)
- ▶ 外国人のためのやさしい日本語教室(5月)

延期

- ▶ 東京2020オリンピック聖火リレー
5月6日に開催予定でしたが、オリンピックが来年に延期になったため、聖火リレーも延期になりました。
※交通規制も行われません。延期後の日程は未定ですが、決定次第市政だより天草などでお知らせします。
- ▶ お地蔵さま石彫刻講座
- ▶ 第1回甲種防火管理新規講習会(6月10日・11日)

新型コロナウイルスの影響により、市政だより天草に掲載されている催しなどが、急きょ中止・延期になる場合があります。各催しの開催は、各記事の問い合わせ先またはホームページで確認してください。



▲イベント中止のお知らせ

天草市の未来を作ろう!



令和3年度採用 市職員募集

職種	採用予定人数	受験資格
一般事務(大卒程度)	11人程度	平成2年4月2日以降に生まれた人

※資格要件の詳細は、市ホームページまたは採用試験実施要綱(総務課、各支所に設置)で確認。

- 試験日程 7月12日⑩ 午前9時30分～ 天草市役所・本庁舎(東浜町)
- 申込受付 6月5日⑩までに申込書を持参または郵送(当日消印有効)



▲募集の詳細

申込書の配布	郵送で請求
総務課、各支所で配布	封筒の表に「天草市職員一般事務(大卒程度)採用試験申込書請求」と朱書き、裏に住所・氏名・電話番号を記載。140円切手を貼り、あて先を書いた返信用封筒(角型2サイズ)を同封のうえ郵送

一般事務(高卒程度)などの採用試験は9月中旬頃を予定

郵便問 〒863-8631 (住所記載不要) 天草市役所総務課 ☎24-8800 / 各支所



令和3年度採用 市立病院職員を募集

職種・採用人数	受験資格	初任給
看護師・若干名	昭和55年4月2日以降生まれで、看護師免許を持つ人。または昭和36年4月2日以降生まれで、申込受付開始時点で看護師免許を有しておらず、今年度実施の国家試験で同免許を取得見込みの人。	短大3卒 200,700円 短大2卒 192,400円

- 試験日程 7月5日⑩ 午前9時15分～ 天草西保健福祉センター(河浦町)
- 申込方法 5月7日～6月12日までに申込書を持参または郵送(当日消印有効)
- 申込書配布 病院事業部経営管理課、各市立病院で配布。郵送請求も可能



▲募集の詳細

郵便問 〒863-1215 天草市河浦町白木河内223-11(天草西保健福祉センター内)
病院事業部経営管理課 ☎75-3400