

市政だより

あまくさ

2022
4月号
vol.324

一つひとつ
丁寧に穴開け!

新和町の竜洞山で行われた新和小学校の体験学習。4～6年生の児童50人がクヌギの植樹やシイタケの駒打ちを体験しました。詳細は市ホームページのトピックスに掲載。

主な内容

- 2 地域をつなぐ行政区
- 6 いきいき健康
- 8 高額療養費の支給申請手続きを簡素化
- 9 くらしの情報
- 24 市民のひろば
- 25 キラリ天草人
- 26 未来のスター／和んチーム
- 27 ハッピーバースデー／天草で働くていいね
- 28 宝島のわだい
- 30 お出かけ情報／4月の潮汐
- 31 休日在宅病・医院
水道修繕当番店／献血日程
- 32 2つの新しい橋の名前を募集

天草市公式 SNS



LINE



YouTube



Instagram

人のうごき 2月末日現在

2月中の異動		※()内は前月比	
人口	76,425 (98減)	出生	29人
男	36,030 (40減)	死亡	131人
女	40,395 (58減)	転入	107人
世帯数	36,457 (15減)	転出	103人

問い合わせ先

本 庁	天草市役所 ☎23-1111 〒863-8631 天草市東浜町8番1号
支 所	牛 深☎73-2111・有 明☎53-1111 御所浦☎67-2111・倉 岳☎64-3111 栖 本☎66-3111・新 和☎46-2111 五 和☎32-1111・天 草☎42-1111 河 浦☎76-1111

地域をつなぐ行政区

地域住民が住んでいる町を良くするために、協力しながらさまざまな活動を行っている「行政区」。行政区は、わたしたちが安心・快適に過ごすために、なくてはならないものです。今号では行政区の役割や大切さを紹介します。

☎まちづくり支援課 ☎32-6661

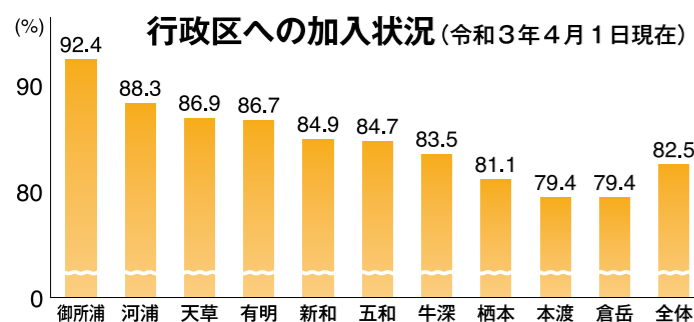
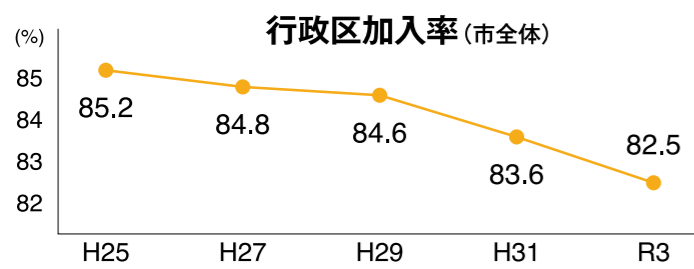

みんな行政区に入っているの？

行政区への加入率は、年々減少しています。市全体では、令和3年4月時点で6000を超える世帯が未加入となっています。(令和3年4月時点世帯数…3万6704)

加入率を地域別で見ると、御所浦町が92.4%と、本渡地域や倉岳町では79.4%と差があります。

平成29年に市が行った幸福量調査では、行政区に加入しない世帯の意見として「区へ加入するメリットがない」「メリットが分からない」「加入の仕方が分からない」などの意見がありました。

「行政区」とは

市政を円滑に推進するため、市内を362に区分したもので、「自治会」や「区」とも呼ばれています。近くに住民たちが協力し合うことで、みんなが安心でき、より住みやすい地域を作ろうと自主的に活動しています。それぞれの行政区で親睦を深める地域のイベ

ントや環境美化活動、防災や防犯活動などが行われており、地域住民が安心・快適に生活できるように取り組んでいます。特に大規模災害のときは、安否確認や救助の要請など、近所さんとの助け合いが必要になるので、日頃から地域の人のつながりを持つことが大切です。

本渡北地区の大矢崎区では、運動会の開催やクリン活動、年末の夜回りなど、さまざまな活動をしています。また、高齢者と子どもたちが交流するグラウンドゴルフ大会や鬼火焼きなど親睦を深める行事は子どもたちにも喜んでもらっています。



なかがみ 中上 徹さん(大矢崎区長) 区長暦6年

地域をつなぐ役割を担う「行政区」

区は、地域に住む人たちをまとめる、地域の情報を伝えることも役割の一つだと思っています。区は、地域に住む人たちの情報を伝えるだけでなく、地域の住民同士のつながりを広げるためにも、皆さんに加入してほしいと思います。

り、特にそう感じたのが昨年8月に起こった「大矢崎地すべり」です。発生箇所近くに住民から「地すべりの予兆がある」と連絡を受け、被害が想定される範囲の家を一軒一軒回って状況説明と避難を呼び掛けました。しかし、区未加入者がいたこともあり、全員の避難確認がとても大変でした。

interview

行政区長と行政区加入者へのインタビュー

約13年前に本泉区に引越し、区に加入しました。初めは仕事が忙しく、活動にはほとんど参加できていませんでしたが、7年前、仕事が変わったことをきっかけに参加するようになりました。



▲原田幸太さんご家族

区では、青壮年部で「本泉産業文化祭」などのイベント運営やゴミの分別指導、自治公民館やお宮の清掃などを行っています。ほかにも行事がありますが、役割は分担して行うので大変ではなく、地域の人と顔見知りになれる良い場だと思っています。

本泉区に引越すまでは、区に加入していませんでしたが、区に加入してからは、区に加入していませんでしたが、区に加入してからは、区に加入しては

顔見知りや交流機会が増えるきっかけに

原田幸太さん(本泉区)

行政区はこんな活動をしています

行政区は同じ地域に住む人たちが支え合い、地区振興会やPTAなどと連携・協力して、みんなが安心して暮らせる地域をつくっていくための“中心的な役割”を担っています。地域のお祭りやイベント、環境美化活動などのさまざまな活動を通じて、親睦を深めながら、より住みやすい環境づくりを目指して活動しています。

親睦を深める活動

お祭りや運動会、スポーツ大会、文化祭などを開催しています。



防災活動

自主防災組織の結成や災害に備えた訓練を行っています。



防犯活動

防犯灯の設置や防犯パトロールを行っています。



支え合いの活動

近所に住む人がお互いに見守り、支え合います。玄関先の黄色い旗で安否確認する活動を行う行政区もあります。



環境美化活動

ゴミステーションの維持管理や資源物の分別指導、道路沿いや公園などの清掃活動を行っています。



情報提供活動

自治体の広報紙や振興会だよりなどを配布し、行政・地域情報を提供しています。



行政区に加入するには

各行政区長へ連絡すると加入できます。転入や引越をした際、市役所窓口で発行する各種手続きのお知らせに電話番号などが記載されています。電話番号や行政区長が分からない場合はまちづくり支援課、または各支所へお尋ねください。

区費はどんなことに使われているの？

皆さんが納めている区費がどんなことに使われているか知っていますか？ 各行政区によって多少の違いはありますが、防災・防犯対策やゴミステーション等の維持管理、清掃活動、イベントなどを開催する費用に使われています。



行政区で設置した防犯灯の電気使用料や管理費用
▲草刈機などを購入



健(検)診で年に1度の健康チェック

日本人の死因の半数以上を占める「生活習慣病」は、普段の生活の積み重ねにより引き起こされる病気です。生活習慣病のリスクは新型コロナウイルス感染症の重症化リスクとも重なっているため、健診を受けることは生活習慣病を予防し、新型コロナウイルス感染症の重症化リスクを減らすことにつながります。

3月下旬に郵送した黄色の封筒に「健診のお知らせ」が入っていますので、内容をご確認ください。



詳細はこちら▶

私が受けられる健(検)診は？

あなたの年齢

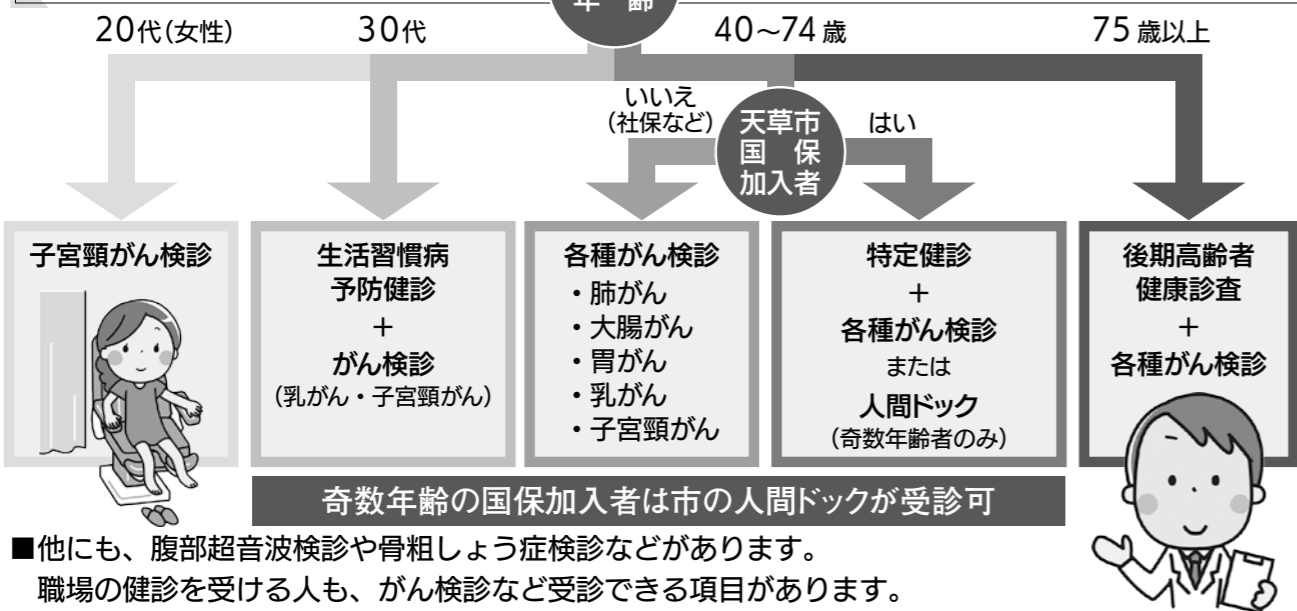

受診の方法は大きく分けて3つ

<p>(1) 地域健診 自宅に近いコミセンなどで受ける方法。検診車に乗って受けるのでバス健診とも言います。</p> <p>申込書を4/15㊤までに提出</p>	<p>(2) 施設健診 8つの指定医療機関で受ける方法。希望する病院に電話などで予約します。</p> <p>4/11㊤から予約申し込み可</p>	<p>(3) 個別健診 かかりつけ医で受ける方法。受診できる項目は、特定健診または後期高齢者健診のみとなります。</p> <p>4/1㊤から受診可。かかりつけ医に予約を</p>
--	---	---

子宮頸がん予防ワクチンの積極的勧奨が再開します

平成25年に発出された積極的勧奨の差し控えによって、定期接種を受けることができなかった人も接種できます。詳細は各保健福祉センターにお尋ねください。

対象者	接種期間
定期接種対象者(小学6年生~高校1年生相当の女子)	通年
キャッチアップ対象者(平成9年4月2日から平成20年4月1日生まれの子)	4月から令和7年3月まで



▲市ホームページ

※指定医療機関での個別接種となり、費用は無料です。

新型コロナワクチン接種情報

3月10日現在、医療従事者を含めて、市民の皆さんの約41%が追加接種(3回目)を完了しています。市では医療機関にご協力いただき、ワクチン接種を進めていきます。



市ホームページ▶

ワクチン接種の種類と対象者

	対象者	ワクチン種類	申込方法など
初回接種 ▷1回目・2回目	12歳以上の人	ファイザー社 武田/モデルナ社	調査票で回答または相談窓口にて電話で申し込み
	5~11歳の人	ファイザー社 小児用ワクチン	調査票(オレンジ色)で回答
追加接種 ▷3回目	18歳以上の人	ファイザー社 武田/モデルナ社	申込不要 (1回目を接種した医療機関から連絡があります) ※1回目を天草地域以外で接種した人や医療機関を変更したい人は、相談窓口にて連絡。

●天草市へ転入した人

- ・初回接種を完了していない人は、天草市の接種券との差し替えが必要です。
- ・初回接種を完了した人で追加接種を希望する場合は、接種券の発行申請が必要です。いずれも各保健福祉センターで手続きができますので、ご連絡ください。

●天草市から転出する人

- ・天草市が発行した接種券と接種済証(接種記録書)などを転出先の自治体に持参して、相談してください。

申問 新型コロナワクチン接種相談窓口 ☎27-5670(コロナゼロ) 午前9時~午後4時

天草中央保健福祉センター(複合施設こころす内) ☎24-0620
天草東保健福祉センター(栖本町) ☎66-3355
天草西保健福祉センター(河浦町) ☎75-3301

天草市産前産後サポート事業 *ハハトコ*

NPO法人子育てネットワークわ・わ・わ
☎080-2741-6382 ※前日までに申し込み(人数制限あり)

子ども連れでもOK

▲わ・わ・わ公式ライン



催し	日時・場所	内容	対象
マタニティサークル	4月16日㊤ 10:00~12:00	タイ式セルフ整体 講師:岩城優実	妊娠中の人
ファミリーカフェ	4月19日㊤ 10:00~12:00	わらべうたベビーマッサージ 講師:池田助産師	産後の人とその家族
マタニティカフェ	4月23日㊤ 10:00~12:00	アロマハンドトリートメント 講師:河埜助産師	妊娠中の人とその家族



市税などの納付に スマホアプリ決済を利用できます

4月から、市税などの納付書に記載したバーコードをスマホアプリで読み取ることで、納付できるようになりました。

対象 市県民税・国民健康保険税・介護保険料・後期高齢者医療保険料（いずれも普通徴収分）、固定資産税、軽自動車税、市営住宅使用料、学校給食費、上下水道料金

利用可能スマホアプリ

PayPay、LINE Pay、PayB、支払秘書
※コンビニ納付用のバーコードが印字されていない納付書、納付期限が過ぎた納付書、金額が30万円を超える納付書は利用不可。
※スマホアプリでの納付の場合、領収書は発行されません。

詳細は市ホームページをご確認ください。



☎会計課 ☎24-8807

▲市ホームページ



マイナンバーカード 交付申請サポート休日窓口(4~6月)

とき 4月10日・24日、5月15日・29日、6月12日・26日

※いずれも日曜日の午前9時~正午

ところ 市民環境課（本庁舎1階）

持参品 ・個人番号カード交付申請書（当日再発行が可能）
・住民基本台帳カード（所持者のみ）
・本人確認書類（運転免許証等顔写真付きのものは1点、健康保険証や年金手帳などは2点必要）

※市役所へ来庁せず、郵送などでも申請が可能です。詳細はお尋ねください。

☎市民環境課 ☎32-7861

※同日市民課窓口において、カード交付を行います。交付通知が届いた人は、事前に市民課へ交付の予約をしてください。

●これから申請する人は窓口での申請手続き後、カードを郵送にて自宅で受け取る「おうちで受取プラン」も開始します。詳細はお尋ねください。

☎市民課 ☎24-8801

くらしの情報

☎…申し込み先 ☎…郵送先 M…メールアドレス
※申請書などは☎に備え付け。



民生委員・児童委員が高齢者世帯や ひとり親世帯などを訪問します

民生委員・児童委員は、厚生労働大臣から委嘱を受けて、地域福祉を推進するために地域で一番身近な相談・支援のボランティアです。

高齢者世帯やひとり親世帯の一般的な状況を把握することで、市民が抱える問題の早期発見と適切な支援、効果的な活動を行えるよう対象世帯を訪問しますので、ご協力をお願いします。

訪問時期 4月~6月

☎健康福祉政策課 ☎24-8805



令和4年度固定資産税課税対象の 土地・家屋の評価額を閲覧できます

期間 4月1日☎~6月30日☎

手数料 証明書が必要な場合は有料

詳細は市ホームページをご確認ください。

課税明細書・納税通知書の発送

令和4年1月1日現在で土地・家屋を所有する人に、資産内容を確認するための課税明細書を4月下旬に発送します（資産を所有していても課税されない人には送付しません）。

※納税通知書は6月中旬に発送予定です。

☎課税課 ☎32-6050

市政日より天草に掲載している催しは、新型コロナウイルス感染症の状況により中止・延期になる可能性があります。

開催については各記事の問い合わせ先または市ホームページでご確認ください。



▲市ホームページ

天草市国民健康保険加入者へのお知らせ 高額療養費の支給申請手続きを 簡素化できます

「高額療養費」とは、1カ月に支払った保険適用分の医療費が一定の額を超えた場合に、その超えた額が支給されるものです。

これまで、高額療養費の支給を受けるためには、該当月ごとに申請書と領収書の提出が必要でしたが、4月（令和4年1月診療分）から簡素化の申請手続きを一度行うと、次回以降の申請が不要となります。

●対象者

- ・国民健康保険税の滞納がない世帯主
- ※国民健康保険税の滞納がある場合でも、滞納している国民健康保険税に高額療養費を充当することに同意するときは対象。
- ※申請書に記載する承諾事項に同意すること。

●申請方法

対象となる世帯主には申請書を送付しますので、窓口に出していただきます。

＜申請時に必要なもの＞

- ・国民健康保険証
- ・振込先の口座情報が分かるもの（預貯金通帳など）
- ・世帯主のマイナンバーが分かるもの（マイナンバーカードまたは通知カード、個人番号付きの住民票）
- ・印鑑
- ・窓口に来る人の身分証明証（運転免許証など）



●支給方法

高額療養費（外来年間合算を含む）の支給は、指定口座へ振り込みます。支給金額や振込日などは、「支給決定通知書」に記載しますので、ご確認ください。該当の診療月から約4カ月後の振り込みが基本となりますが、審査などにより遅れる場合があります。

※世帯主以外の口座に振り込む場合は、世帯主の了承が必要です。

注意

令和3年12月診療分以前の高額療養費は申請が必要です

令和3年12月までの高額療養費は支給申請簡素化の対象外ですので、該当がある場合は、申請書と領収書を提出してください。

☎☎国保年金課 ☎24-8802 / 各支所

進学などで市外に 住民票がある子どもの医療費を補助

高校3年生相当年齢（18歳になった日以後の最初の3月31日までの間）までの子どもで、次の3つの条件を満たす人へ補助。

- ・保護者の住民票が天草市にある
- ・子どもが保護者の健康保険の被扶養者
- ・子どもの住民票がある市町村から、子ども医療費の助成を受けていない

※住民票のある市町村が実施している子ども医療費助成制度を利用できる場合は対象外。

申込方法 診療を受けた月の翌月から1年以内に、子どもの保険証、保護者の預貯金通帳またはキャッシュカード、領収証などを持参してください。



▲市ホームページ

申園子育て支援課 ☎27-5400 / 各支所

浄化槽設置整備事業補助金

生活排水による公共用水域の水質汚濁を改善するため、浄化槽を設置（転換・新築）する人へ補助。

▶くみ取り槽を撤去し、浄化槽（5人槽）を設置する場合の補助額上限

- ・浄化槽設置分 33万2,000円
- ・くみ取り槽撤去分 9万円
- ・宅内配管分 30万円
- ・転換上乘せ補助(新築以外) 8万6,000円
- 合計(最大) 80万8,000円
- ※補助金額は人槽などにより変更

申込方法 着工前に申請書(市ホームページに掲載)などを提出してください。



▲市ホームページ

申園下水道課 ☎23-3498

市民活動支援事業補助金

地域の課題解決を目的とした市民活動を実施する団体へ補助。

- ▶スタート事業 上限20万円
- ▶ジャンプアップ事業 上限100万円
- ※対象経費の75%以内（2年目は50%以内）

〈補助金説明会と組織運営セミナーを開催〉

とき 4月14日(金) 午後1時～
ところ 複合施設ここらす 会議室

申込方法 電話またはメール(団体名、連絡先、参加人数を記入)で申し込んでください。



▲市ホームページ

申園市男女共同参画センター

☎23-8200

申園 danjyokyodo@city.amakusa.lg.jp

スポーツ大会(全国・九州大会)等 出場奨励金の交付対象を4月から追加

予選大会等を経て、スポーツ大会(全国・県大会より上位の大会)などに出場する個人および団体へ奨励金を交付しています。4月1日から、「天草市内に住所を有し、天草地域外の学校に通学する人」を対象に追加します。

- ▶県大会より上位の大会
小・中学生 1人あたり5,000円
- ▶全国大会以上
小・中・高校生 1人あたり2万円
一般 1人あたり1万円

申込方法 大会開催日の前日までに、申請書(市ホームページに掲載)を提出してください。

申園スポーツ振興課 ☎32-6783



▲市ホームページ

¥ 使える補助金・助成金があります 詳細はお問い合わせください

青少年健全育成事業補助金

天草市の青少年を対象とする交流活動(地域間・異文化交流など)や体験活動(自然・芸術・文化・職業体験など)を実施する団体へ補助。

- ▶地区限定事業 上限10万円
- ▶市内全域事業 上限15万円
- ※どちらも対象経費の2分の1以内

申込方法 5月31日(金)までに、申請書(市ホームページに掲載)などを提出してください。

※活動の実施前に申請が必要。
※4月22日(金)午前10時から、複合施設ここらすで説明会を開催。

申園生涯学習課 ☎27-7788



▲市ホームページ

福祉基金助成金

民間団体、企業、住民組織等による研修会、講演会、体験事業など自主的な福祉活動へ補助。

▶対象経費の2分の1以内(上限50万円)

申込方法 9月30日(金)までに申請書(市ホームページに掲載)などを提出してください。

申園健康福祉政策課 ☎24-8805



▲市ホームページ

住宅リフォーム助成事業補助金

個人が所有し居住する住宅で、住宅機能の維持向上のため、市内の施工業者に依頼する10万円以上(税抜)のリフォーム工事費用へ補助。

対象工事 屋根のふき替えや外壁の張り替え、浴槽の取り替えなど

▶対象工事費の2割(上限20万円)を商品券として交付

※商品券は紙または電子のどちらかを選択可
申込方法 着工前に申請書(市ホームページに掲載)などを提出してください。

申園産業政策課 ☎32-6786 / 各支所



▲市ホームページ

住宅用太陽光発電システム・ 蓄電池システム設置費を補助

太陽光発電システムまたは蓄電池システムを市内の住宅に設置、または設置してある建売住宅を購入し居住する人へ補助。

▶1件あたり10万円分の商品券として交付

※太陽光発電システムと蓄電池システムを同時に設置する場合は20万円分。

※市外事業者施工の場合は1件5万円分。

申込方法 令和5年3月10日(金)までに申請書(市ホームページに掲載)

などを提出してください。

※必ず着工前の申請が必要です。

申園市民環境課 ☎32-7861



▲市ホームページ

生ごみ処理容器などの 購入費を補助

生ごみ処理機やたい肥化する容器などの購入費の一部を補助。

▶価格の2分の1(上限3万円)

申込方法 購入後30日以内(3月購入の場合は3月末日)までに、領収証などを持参してください。

申園市民環境課 ☎32-7861



▲市ホームページ

出会いの縁(援)事業補助金

結婚のための活動を支援および推進する事業を行う団体へ補助。

▶1事業上限5万円(年度あたり上限10万円)

対象団体 市内に拠点があり、市内で活動し、かつ3人以上で構成されている団体

対象経費 広告料および会場使用料、講師謝礼など。

※補助金決定日以前の支出は対象外。

申込方法 イベントの実施前に、申請書(市ホームページに掲載)を提出してください。

申園市男女共同参画センター ☎23-8200



▲市ホームページ

2月分市交際費の支出状況

区分	支出日	支出件名	金額(円)	支出先
弔事	16	市交通安全対策会議委員の逝去に伴う香料	10,000	ご遺族
合計			10,000円	累計 169,350円

※累計は、令和3年4月からの合計です。

申園秘書課 ☎24-8816

犬の登録と狂犬病予防集合注射を実施

対象 生後 91 日以上の子犬
料金 新規登録料…3,000 円
予防注射…3,300 円

※当日来られない人は、獣医科病院または、他の地区で接種してください。
※犬の死亡や所有者の変更などは届け出が必要です。
※その他の地区の日程は、市政日より天草 5 月号に掲載します。

市民環境課 ☎32-7861 / 各支所

実施日	場 所	実施時間
4/5 ㊦	御所浦自治公民館	8:50～ 9:00
	御所浦北地区コミュニティセンター	9:15～ 9:20
	御所浦診療所横	9:45～ 10:05
	牧島簡易郵便局横	10:20～ 10:30
	大浦消格納庫	10:50～ 11:15
4/6 ㊦	御所浦支所	11:30～ 11:50
	河内体育館	9:00～ 9:30
	栖本体育館	9:50～ 10:20
4/7 ㊦	倉岳漁村センター(宮田)	10:30～ 11:00
	浦体育館横	9:00～ 9:30
	倉岳支所	9:45～ 10:15
4/8 ㊦	倉岳支所	10:25～ 11:05
	佐伊津地区コミュニティセンター	9:00～ 9:30
	本渡児童センター	9:50～ 10:10
4/18 ㊦	諏訪地区会館	10:20～ 10:40
	市役所本庁舎南側駐車場	10:50～ 11:10
	島子地区コミュニティセンター	8:30～ 8:50
	下津浦地区コミュニティセンター(迫分館)	9:05～ 9:20
	上津浦地区コミュニティセンター	9:30～ 9:45
	赤崎地区コミュニティセンター	10:00～ 10:15
	須子地区コミュニティセンター	10:30～ 10:45
	大浦地区コミュニティセンター(船津分館)	10:55～ 11:10
	楠浦地区コミュニティセンター	11:25～ 11:40

実施日	場 所	実施時間
4/19 ㊦	旧JAあまくさ大宮地支所	8:30～ 8:45
	天附自治公民館	9:00～ 9:15
	大多尾地区コミュニティセンター	9:30～ 9:45
	立集荷所	10:00～ 10:10
	宮地浦自治公民館	10:25～ 10:35
	中田地区コミュニティセンター	10:45～ 10:55
	碓石地区コミュニティセンター	11:10～ 11:25
4/20 ㊦	新和支所	11:40～ 11:55
	大矢崎自治公民館	8:30～ 8:45
	本渡北地区コミュニティセンター	9:00～ 9:15
	牛の首区自治公民館	9:30～ 9:45
	下河内自治公民館	10:00～ 10:15
	寺領自治公民館横駐車場	10:30～ 10:45
	茂串旧ゲートボール場	9:00～ 9:10
4/20 ㊦	須口健康増進センター	9:20～ 9:35
	鬼塚区公民館	9:45～ 9:55
	加世浦区公民館	10:05～ 10:20
	天附団地	10:30～ 10:35
	旧天附中学校前	10:45～ 10:50
	東目集会所	11:00～ 11:10
	牛深支所	11:25～ 11:55
	魚貫町多目的集会所	13:20～ 13:30
	魚貫町交流促進センター	13:40～ 13:50
	池田区公民館	14:05～ 14:15
4/21 ㊦	JAあまくさ二浦委託店	14:35～ 14:45
	早浦生活改善センター	14:55～ 15:05
	内の原旧体育館跡地前広場	15:15～ 15:30
	下平生活改善センター	9:00～ 9:05
	深海地区コミュニティセンター	9:15～ 9:25
	浅海生活改善センター	9:35～ 9:50
	山の浦生活改善センター	10:05～ 10:10
	中の浦公民館前	10:40～ 10:50
	久玉地区コミュニティセンター	11:00～ 11:20

ゴールデンウィークのごみ収集日を変更します

対象地区	変更前	変更後
燃やせるごみ		
金曜日に収集予定の地区	4月29日㊦	4月30日㊦
火曜日に収集予定の地区	5月3日㊦	5月6日㊦
水曜日に収集予定の地区	5月4日㊦	5月7日㊦
木曜日に収集予定の地区	5月5日㊦	5月9日㊦
燃やせないごみ		
佐伊津町(洲の崎、三軒屋、明瀬、宮口)、旭町	5月3日㊦	5月9日㊦
土手、佐伊津町(上在郷、下在郷、寺の尾、金ヶ丘、松原、堀の内、元、町、浜洲、ほんどの森)	5月4日㊦	5月6日㊦
港町、亀場町(新田)、楠浦町(新田、舟津1、舟津2・3、舟津4・5、舟津6、今村、釜、錦島、大友尻)	5月5日㊦	5月12日㊦
資源物		
中南、中山口、内柿、溝端、山の口、半河内、楠浦町(久保登、上の原、立浦観音、方原)	5月3日㊦	5月31日㊦
東浜、西浜、浜津、馬場、浜崎、亀場町(通山、宇土、春登、後堀、開場、友尻)、杵宇土町	5月4日㊦	4月30日㊦
船之尾、東町、上川原、川原新町、上町、土手、大門口、城下、亀場町(上、恵比呂)	5月5日㊦	5月7日㊦
燃やせるごみ		
金曜日に収集予定の地区	4月29日㊦	4月28日㊦
火曜日に収集予定の地区	5月3日㊦	5月2日㊦
木曜日に収集予定の地区	5月5日㊦	5月6日㊦
燃やせないごみ		
岡東、岡一、岡二、岡三、岡四、船津、真浦、加世浦、宮崎	5月4日㊦	5月11日㊦

対象地区	変更前	変更後
資源物		
宮崎、鬼塚、須口、茂串	5月3日㊦	4月28日㊦
中の浦、大の浦、山の浦、内の原、浅海、下平、船津、東多々良、中浦	5月4日㊦	5月6日㊦
燃やせるごみ		
金曜日に収集予定の地区	4月29日㊦	4月28日㊦
火曜日に収集予定の地区	5月3日㊦	5月2日㊦
木曜日に収集予定の地区	5月5日㊦	5月6日㊦
燃やせないごみ		
楠浦、下津浦	5月4日㊦	5月10日㊦
燃やせるごみ		
金曜日に収集予定の地区	4月29日㊦	4月28日㊦
燃やせないごみ		
河内、打田、馬場	5月5日㊦	5月12日㊦
資源物		
河内、打田、馬場	5月3日㊦	5月11日㊦
燃やせるごみ		
金曜日に収集予定の地区	4月29日㊦	4月30日㊦
火曜日に収集予定の地区	5月3日㊦	5月2日㊦
木曜日に収集予定の地区	5月5日㊦	5月6日㊦
燃やせないごみ		
大多尾、宮南、宮地浦、切越、諏訪	5月4日㊦	5月11日㊦
資源物		
大多尾、宮南、宮地浦、切越、諏訪	5月5日㊦	5月9日㊦
燃やせるごみ		
金曜日に収集予定の地区	4月29日㊦	4月28日㊦
火曜日に収集予定の地区	5月3日㊦	5月2日㊦
木曜日に収集予定の地区	5月5日㊦	5月7日㊦
資源物		
二江、手野、城河原	5月4日㊦	5月6日㊦

※その他の地区は、「家庭ごみ・資源物出し方カレンダー」でご確認ください。
※ごみは、午前8時30分までにごみステーションに出してください。
※収集日以外の日には出さないでください。

市民環境課 ☎32-7861

年金情報

～学生納付特例をご存じですか～

20 歳になると、学生でも国民年金に加入することが義務付けられていますが、学生本人の所得が一定額以下の場合「学生納付特例制度」により保険料の納付が猶予されます。
この制度を希望する人は「在学証明書(原本)」または「学生証の写し(有効期限の表記があるもの)」を添えて、国保年金課または各支所年金担当窓口へ申請してください。
令和4年度も特例を継続する場合は、4月上旬に「ハガキ形式」の申請書が送付されますので、必ず返送してください。
※この特例期間は年金を受けるために必要な期間として取り扱いますが、年金額の計算には入りません。将来の年金額を増額するためには、10年以内に保険料を納めることができる「追納制度」があります。

本渡年金事務所 ☎24-2154 国保年金課 ☎24-8802 / 各支所

資源物回収活動団体は事前登録を

市の資源物回収とは別に、地区自治組織や子ども会などで行う回収活動に対して、回収量や実施回数に応じて奨励金を交付します。交付を受けようとする団体は、事前に登録が必要です。
申請方法 4月から5月末までに回収活動を行う団体は、**5月31日㊦**までに申請書を提出してください。
※6月1日以降に回収活動を始める団体は、活動の前日までに必ず登録手続きを済ませてください

市民環境課 ☎32-7861 / 各支所



障がい者手帳アプリ 「ミライロID」を活用してください

「ミライロID」は障がい者手帳の情報をスマホで提示できるアプリです。手帳の代わりに「ミライロID」を提示することで入園料や使用料などが引きさされる施設が増えているので、ぜひご活用ください。

詳しくは、県および熊本市ホームページをご確認ください。

熊本市ホームページ
熊本市ホームページ
熊本市ホームページ



熊本市ホームページ



お墓・納骨堂を造るときは許可が必要です

「墓地・埋葬等に関する法律」に基づき、お墓は「墓地」として許可を受けた場所以外に建てることは禁止されています。

新たにお墓や納骨堂を造る場合は、法令などに基づく申請手続きが必要です。必ず建てる前にご相談ください。

埋葬・焼骨の埋蔵も、許可を受けた墓地の区域外ではできません。

熊本市環境課 ☎32-7861



本渡ふるさと学級 自主学級新規受講生募集

ふるさとの自然や歴史、伝統を大切にすることを学びませんか。

対象 本渡地域在住で50歳以上の人
とき 5～12月の毎月第2火曜日
午前10時～11時50分 ※8月は休講

ところ 複合施設こらす など

定員 10人（先着順）

受講料 年額1,000円

申込方法 4月11日⑩までに、ハガキまたはFAX、メール（住所、氏名、年齢、電話番号を記入）で申し込んでください。

熊本市ホームページ

本渡地区公民館「本渡ふるさと学級」係
（複合施設こらす内）

☎27-7788・FAX23-8811

akoumin@city.amakusa.lg.jp



高齢者支援課 会計年度任用職員 （事務補助員）を募集

職種・予定人数 事務補助員・1人

業務内容 保険料通知書発送、窓口業務ほか

任用期間 6月1日～9月30日

申込方法 4月15日⑩までに、申込用紙（市ホームページに掲載）を郵送または持参

試験日程・内容 応募者に別途連絡・面接

勤務時間 週30時間

報酬月額 119,922円～

熊本市ホームページ

天草市役所・高齢者支援課 ☎24-8806



社会体育クラブ（小学生）の 保護者相談窓口を開設

市では、保護者が社会体育クラブに対して抱える困り事などについて、直接相談できる窓口を新たに設置します。保護者とクラブの間で解決できないような困り事などをご相談ください。

対象 市内の社会体育クラブに児童を通わせている保護者

相談方法 窓口または電話、FAX、メールで
ご相談ください。

熊本市ホームページ

sports@city.amakusa.lg.jp



下水道に接続して、 快適な生活を

使用できる区域（供用開始区域）の皆さんが下水道に接続することで、悪臭や害虫の発生が抑えられ生活環境が改善し、川がきれいになるなど自然環境が良くなります。

下水道への接続工事は、市指定工事店に依頼してください。

※下水道区域以外は、合併浄化槽の設置をお願いします。

熊本市ホームページ



熊本市ホームページ



住民税非課税世帯などに対する 臨時特別給付金の申請を受け付けます



熊本市ホームページ

給付額 いずれも1世帯あたり10万円

対象者	受給方法
令和3年12月10日時点で、世帯全員の令和3年度住民税均等割が非課税の世帯	対象と思われる世帯に郵送している「確認書」などを、提出期限までに返送（消印有効）してください。 ※詳細は、市ホームページに掲載
新型コロナウイルス感染症の影響で、令和3年1月から令和4年9月までの収入が減少し、住民税非課税世帯と同様の事情にあると認められる世帯	該当と思われる世帯は、9月30日⑩までにご連絡ください。 ※令和3年1月～12月までの間で家計が急変したと思われる世帯は令和3年分の所得の住民税申告が必要です。 ※令和4年1月～9月までの間で収入が減少し、家計が急変すると見込まれる世帯は、任意の1カ月の収入がそれ以前に比べて減少したことを証明する書類の提出が必要です。

※非課税世帯でも、世帯全員が、住民税均等割の課税者に扶養されている場合は対象外です。
※市や県の職員を装った給付金詐欺にご注意ください。

熊本市臨時特別給付金担当窓口（健康福祉政策課内） ☎24-8805



国民健康保険の加入・脱退には 届け出が必要です

就職などで職場の健康保険に加入したときや、退職して国民健康保険（国保）に加入する場合は、14日以内に届け出が必要です。届け出が遅れると医療費が全額自己負担になったり、国保の資格を取得した月までさかのぼって国保税を納めたりする必要がありますので、早めの届け出をお願いします。

持参書類

- 国保に加入するとき…健康保険の資格喪失日を確認できるもの（資格喪失証明書、離職票など）
- 国保を脱退するとき…両方の健康保険証（国保と職場）
- 加入・脱退共通……マイナンバーカードまたはマイナンバーが確認できる書類と免許証などの本人確認書類、子ども医療受給者証

熊本市ホームページ

後期高齢者医療保険料が変わります

後期高齢者医療保険料は、2年ごとに保険料率の見直しを行っています。令和4・5年度は保険料率の見直しがあり、均等割額が54,000円、所得割率が10.26%に変更になり、保険料の上限額が66万円となります。

●後期高齢者医療被保険者

75歳以上の人（75歳の誕生日から自動的に加入）

65歳以上75歳未満の人で一定の障がいがある人（広域連合の認定を受けた日から加入）



均等割額 54,000円 （被保険者1人あたり）	+	所得割額 （総所得金額等－43万円） ×10.26%	=	保険料額（年額） ※上限66万円
--------------------------------	---	----------------------------------	---	---------------------

熊本市ホームページ



令和5年「二十歳のつどい」 (成人式) 実行委員を募集

「二十歳のつどい」の企画・運営に参加して、思い出に残る素敵な式典を創ってみませんか。

※4月1日からの成人年齢引き下げに伴い、「成人式」から「二十歳のつどい」に名称を変更します。

開催日程

●令和5年1月3日⑩…本渡・有明・倉岳・
栖本・天草・河浦

●1月4日⑩…御所浦・新和・五和

対象 令和5年「二十歳のつどい」に参加する平成14年4月2日～平成15年4月1日生まれの人で各地区での実行委員会の会議(5月～12月)に出席できる人

※会議開催日は第1回目を除き、実行委員で決定します(休日開催も可)。

内容 式の企画・立案や式典当日の司会・受付など

申込方法 4月25日⑩までに、電話またはメール(〇〇地区「二十歳のつどい」実行委員希望と明記し、住所・氏名・電話番号を記入)で申し込んでください。

☎生涯学習課 ☎27-7788

✉syakyou@city.amakusa.lg.jp



キリシタン関連施設の 観覧料を変更

4月から「崎津資料館みなと屋」と「天草コレジヨ館」の観覧料を変更します。

崎津資料館 みなと屋	大人……………100円 ※20人以上の団体は2割引
天草 コレジヨ館	大人……………300円 高校生……………200円 小学生・中学生…150円 ※20人以上の団体は2割引

☎文化課 ☎32-6784



「社会を明るくする運動」 標語募集

「社会を明るくする運動」は、犯罪・非行の防止と罪を犯した人たちの更生について理解を深め、犯罪や非行のない地域社会を築くための運動です。

市では、犯罪のない明るい地域づくりや青少年の非行防止を広く呼びかける標語を募集します。優秀な作品は啓発活動に使用し、賞状および副賞を贈呈します。

令和3年度〈最優秀賞〉

「だいじょうぶ? 身近な言葉が 助け合い」
〈優秀賞〉

「見守りの 優しい瞳が 育む社会」

「あいさつで 繋がる社会 広がる未来」

応募資格 市内在住の人(中学生以下は除く)

応募方法 5月20日⑩までに、[標語・住所・氏名(ふりがな)・年齢・電話番号、学生は学校名・学年]を記入し、FAX・メールまたは郵送(ハガキ可)で提出してください。

☎☎☎〒863-0034 市内浄南町4番15号

生涯学習課 ☎27-7788・FAX23-8811

✉syakyou@city.amakusa.lg.jp



「脳いきいきサポーター養成講座」 参加者募集

地域の通いの場やサロン等で、認知症予防プログラムのパズルや体操などを実践するサポーターを募集します。

対象 全8回すべての講座に参加し、地域の通いの場やサロンなどで実践できる人(事業所職員は対象外)

日時・場所

木曜日の午前10時～正午

○天草市民センター

5月12日・26日、6月9日・23日

○天草宝島国際交流会館ポルト

7月7日・21日、8月4日・18日

定員 35人(抽選)

申込方法 4月21日⑩までに電話で申し込んでください。(受講可否結果を後日通知)

☎☎☎高齢者支援課 ☎24-8806



「食改さん」 養成教室受講生募集

食を通して健康づくりをサポートする「食生活改善推進員」(通称:食改さん)の養成教室を開催します。

自分が健康に生活するためにも一緒に学んでみませんか。

対象 市内在住で18歳以上の人

開催期間 5月～令和5年2月(計6回)

※日時・会場はお問い合わせください。

受講料 毎回100円

申込方法 5月2日⑩までに各保健福祉センターへ電話で申し込んでください。

※託児を希望する人は、申し込み時に子どもの年齢を伝えてください。

☎☎☎天草中央保健福祉センター ☎24-0620

(本渡地域、新和・五和地区)

天草東保健福祉センター ☎66-3355

(有明・御所浦・倉岳・栖本地区)

天草西保健福祉センター ☎75-3301

(牛深地域、天草・河浦地区)



永年無事故運転者を表彰

対象 運転免許証の住所が天草市で、次の全てに該当する人

・各表彰基準年の6月30日から無事故または交通法令に違反し行政または刑事上の処分を受けていない

・本年6月30日から過去3年間に交通違反がない

・交通安全協会費を納めている

表彰基準年

10年表彰:平成24年

20年表彰:平成14年

30年表彰:平成4年

40年表彰:昭和57年

申込方法 5月20日⑩までに申請書を提出してください。

☎☎☎天草地区交通安全協会 ☎24-0110

牛深地区交通安全協会 ☎73-2110

まちづくり支援課 ☎32-6661 / 各支所



医師修学資金修学生を募集

対象 次のすべてに該当する人

●大学の医学部(医学科)に入学または在学している

●将来、市が指定する医療機関で医師の業務に従事する意思がある

●勤務することを条件とした修学資金や、これと同等の資金の貸与を受けていない

貸与額

①入学金…100万円を限度(入学年のみ)

②授業料…年額150万円を限度

③生活費…月額7万5000円

募集人数 2人程度

貸与期間 貸与を決定した日の属する月から大学を卒業する日の属する月まで(通算6年以内)

返還免除 貸与を受けた期間に2年を加えた期間、市指定の医療機関に勤務するなど

募集期間 随時

申込方法 申請書(市ホームページに掲載)に必要書類を添えて、郵送または持参



▲市ホームページ

☎☎☎〒863-8631(住所記載不要)

天草市役所・健康福祉政策課

☎24-8805



市の出前講座をご活用ください

対象 市内の各種団体、サークル等が実施する集会など

申込方法 講座メニュー(市ホームページに掲載)の中から希望する講座を選び、日程などを各担当課と調整のうえ生涯学習課へ申請書を提出してください。

※原則平日の午前9時から午後5時までに開催されるもの。それ以外の時間は要相談。

※会場などの手配は申請者が行う。

※講師謝礼は無料。ただし、会場使用料などは申請者負担。

☎☎☎生涯学習課(複合施設こころす内)

☎27-7788



4月のAma-biZ ITミニセミナー ～教えてエザキさん～

「格安スマホで得する人、損する人」

携帯料金が安くなる格安スマホで、経費削減を。でも人によっては損することも!?

とき 4月28日(木) 午後6時30分～

ところ Ama-biZ (中央新町)

※事前に申し込みが必要です。

☎Ama-biZ ☎24-5555

✉info@ama-biz.jp



▲ホームページ



交通ルールを守り事故を防ごう! 春の全国交通安全運動(4月6日～15日)

- 歩行者は、運転者に横断する意思を伝え、横断歩道を渡りましょう。
- 車を運転する時は、譲り合いや思いやりのある運転を心がけましょう。
- 自転車は、自転車保険に加入し、安全に利用しましょう。

☎まちづくり支援課 ☎32-6661



市道清掃ボランティア団体を募集

安全で快適な道路環境を保つため、道路清掃を行いますか。

対象団体 地区で構成される団体などで市道の除草(500m以上)または側溝の清掃(おおむね150m以上)を年2回行うことが条件。

報奨金 年額2万円

申込方法 9月30日(金)までに、申請書(市ホームページに掲載)を提出してください。

※1回目の活動の前に申し込みが必要。

☎土木課 ☎32-6795 / 各支所



スポーツ安全保険に加入しましょう

令和4年度の加入を受け付けています。掛金や加入方法などはお尋ねください。

加入条件 スポーツ活動・文化活動・ボランティア活動・地域活動などを行う4人以上の団体

補償対象 団体活動とその往復中の事故。傷害保険、賠償責任保険、突然死葬祭費用保険のセット。

☎(公財)スポーツ安全協会熊本県支部

☎096-213-9015



感電事故を防ぎましょう

感電事故防止のため、電線付近での鯉のぼりの掲揚や魚釣りは絶対にしないでください。

鯉のぼりや釣り糸が電線にかかった状態を発見した場合は、自分で取ろうとせず、ご連絡ください。

☎九州電力送配電株

天草配電事業所

☎0800-777-9438

(フリーダイヤル)

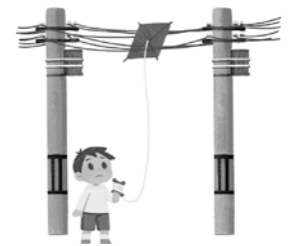

▲ホームページ



国際交流市民ボランティアを募集

市では、アメリカ・エンシニタス市との姉妹都市交流や韓国・忠清大学校との交流、国内外からの訪問者への通訳などに対応できる、「国際交流市民ボランティア」を募集しています。

募集内容

- ・語学スタッフ
市が実施するイベントなどでの通訳・翻訳
- ・ホストファミリースタッフ
姉妹都市交流や韓国忠清大学との交流などに伴う留学生の受け入れ
- ・国際交流スタッフ
市が実施する事業の企画運営への協力

応募条件

- ・18歳以上の市民
- ・ボランティア活動に意欲・興味がある人
- ・語学スタッフは、日本語および日本語以外の言語を話す、または書くことができる人

申込方法 登録用紙(市ホームページに掲載)を提出してください。

☎政策企画課 ☎27-5052



5月の外国人のための「くらしの日本語教室」

天草市に住んでいる外国人のみなさん、日本語を使ったコミュニケーションや読み書きと一緒に勉強しませんか。また、知り合いの外国人に声をかけてください。

会話練習の相手をする日本人ボランティアも募集中。興味のある人はワールドフレンズ天草へ事前にご連絡ください。

とき 5月12・19・26日、6月2日
全て木曜日の午後6時30分～8時

ところ 複合施設こらす

申込方法 日本語教室の前日までに、電話かメールで名前と連絡先を教えてください。

☎ワールドフレンズ天草の野崎さん

☎090-9652-5489

✉world.friends.amakusa@gmail.com

☎政策企画課 ☎27-5052

「密」を避けられる手軽なアウトドア // チェアリングに出かけよう!



▲小高浜海水浴場

「チェアリング」は携帯用の椅子ひとつを持って、海や山、公園など好きな場所に出かけ、好きなように過ごすアウトドア。必要な道具が少ないので、一人でも気軽に始められます。自然豊かな天草はチェアリングスポットの宝庫。のんびり出かけてみませんか。

→「チェアリング×グルメ」インスタキャンペーン開催中!

Instagram で、市内でのチェアリングの写真と市内店舗のテイクアウトグルメの写真2枚以上に「#あまくさチェアリング」、「#店舗名(テイクアウトグルメ購入店舗)」のハッシュタグを付けて投稿してください。投稿した人の中から抽選で賞品をプレゼント。

☎観光振興課 ☎32-6787

5月31日
⑩まで



▲詳細はこちら

出水・天草ロマンシャトルバスのダイヤを改正します

蔵之元～牛深航路を運航する三和フェリーのダイヤ改正に合わせ、九州新幹線出水駅と蔵之元(鹿児島県長島町)を運行するシャトルバスのダイヤを改正します。

出水地域や九州各地と南の玄関口である牛深地域をつなぐ便利な交通手段の一つとして、シャトルバスをぜひご利用ください。

ダイヤ改正日：4月1日

運賃(蔵之元港～出水駅)：大人…1,050円

子ども…530円

運行時刻(所要時間65分)

蔵之元港発→出水駅着	出水駅発→蔵之元港着
7:40～8:45	9:00～10:05
10:15～11:20	12:05～13:10
13:15～14:20	14:45～15:50
16:00～17:05	16:00～17:05
17:15～18:20	17:20～18:25



☎南国交通株 ☎0996-62-1626

地域政策課 ☎27-6000



▲ホームページ



あまくさオープンガーデン 令和4年度 天草市花いっぱいコンクール (花づくり部門)

参加者募集

あまくさオープンガーデン

市民の皆さんが丹精込めて育てた花壇や庭などの情報を「オープンガーデン」として登録し、紹介します。登録された情報は、冊子にまとめて配布するほか、市ホームページに掲載します。

対象 自分でつくった庭、専門家が手がけた庭、事業所の庭や花壇で、一般公開できるもの。

※洋風・和風など庭のタイプは問いません。

募集期間 随時

申込方法 申込書(市ホームページに掲載)を持参または郵送してください。(各支所へも提出可)



▲市ホームページ

天草市花いっぱいコンクール (花づくり部門)

美しい天草の景観をつくることを目的に、「天草花咲プロジェクト(花いっぱい運動)」による「天草市花いっぱいコンクール」を実施します。

対象 市内で花壇や庭づくりに取り組んでいる個人や団体(3㎡以上)

応募期限 令和5年1月6日

申込方法 申込書と令和4年中に撮影した庭や花壇の全景が分かる写真(枚数自由、返却しません)を持参または郵送(当日消印有効)で申し込んでください。



▲市ホームページ

〒863-8631 (住所記載不要) 天草市役所・都市計画課 ☎32-6798

図書館へ行こう

図書館からのお知らせ

市立図書館ホームページ▶



子ども読書の日おはなし会

4月23日～5月12日の「こどもの読書週間」にちなんで「子ども読書の日おはなし会」を開催します。詳細は、各図書館にお問い合わせください。

と き	と ころ
4月10日	牛深図書館
4月16日	御所浦図書館
4月23日	中央図書館
5月7日	河浦図書館

※4月23日開催分は事前の申し込みが必要です。定員20人(先着順)

※市立図書館・図書室の開館時間や本の借り方などは、ホームページでご確認ください。

中央図書館 ☎23-7001

牛深図書館 ☎74-7100 / 御所浦図書館 ☎67-3931 / 河浦図書館 ☎74-8111



▲利用案内



▲施設案内



熊本県SDGs登録 第3期募集

県内の企業などが自らの活動とSDGsとの関連性を認識し、SDGsの達成に向けた具体的な取り組みを推進することで、SDGsを普及させる「熊本県SDGs登録制度」。第3期申請受付を開始します。積極的な参加をお待ちしています。



募集期間 4月20日～5月31日

登録要件

- 2030年の目指す姿や環境・社会・経済の三側面の重点的な取り組みを明確に示していること
 - 県税などの滞納がないこと など
- ※申請方法など詳細は二次元コードから確認または、お尋ねください。

県企画課戦略推進班

☎096-333-2019

詳細はこちら▶



天草バラモン凧制作体験教室の 受講生募集

県の伝統工芸品に指定されている「天草バラモン凧」を制作して大空に揚げてみませんか。

と き 5月8日～7月10日
第2・第4日曜日(全5回)

いずれも午前9時～正午

と ころ 天草文化交流館(船之尾町)

定 員 5人(先着順)

参加料 1,500円

申込方法 4月1日から5月5日まで、電話またはFAX(講座名・住所・氏名・電話番号を記入)で申し込んでください。

天草文化交流館 ☎・FAX27-5665

(月曜休館)



令和4年度 第1回危険物取扱者試験

と き 6月19日

と ころ 天草市(天草工業高等学校を予定) 熊本市、八代市、玉名市

試験種類 甲種、乙種1・2・3・4・5・6類、丙種

申込期間 電子申請: 4月15日～22日
書面申請: 4月18日～25日

※受験願書は、予防課または各消防署・分署に備え付けています。申込方法などの詳細は、お尋ねください。

天草広域連合消防本部予防課

☎22-3305 / 各消防署・分署



もどぐされ サツマイモ基腐病の まん延防止にご協力ください

サツマイモ基腐病は、茎の変色や芋の腐敗などを引き起こす病害で、県内でも発生が確認されています。

発生した場合は、発病株をほ場の外に出し、発生箇所に登録薬剤を散布しましょう。

病気を防ぐために

- 健全な種いも・苗を使用する
- 土壌、種いも・苗を消毒する
- 植え付け前に排水対策 などを行う

病害虫防除所 ☎096-248-6490

天草広域本部農業普及・振興課 ☎22-4256



農薬散布時はミツバチへの 農薬危害にご注意を

かんきつ類の開花が始まり、ミツバチが花に集まる時期になります。

農薬を散布する際は

- 近くの養蜂家と巣箱の位置や防除計画などの情報を事前に交換する
- ミツバチや巣箱に農薬がかからないよう十分注意する

県農業技術課 ☎096-333-2381

県畜産課 ☎096-333-2401

天草広域本部農業普及・振興課 ☎22-4256

相談窓口

内容	日時	場所	問い合わせ
行政相談	4/6(※)	9:30～12:00	市役所天草支所 尾下 明さん ☎42-1045
		9:00～12:00	有明老人福祉センター 松下祥明さん ☎54-0335
	4/13(※)	9:00～12:00	市役所御所浦支所2階 いさな館 齊藤朝延さん ☎67-3154
		9:00～11:00	市役所五和支所 明石弘之さん ☎32-0028
	4/19(※)	10:00～12:00	リンドモールTAIYO 段下千晶さん ☎23-9012 菅原利満さん ☎24-1771
4/20(※)	9:00～12:00	牛深総合センター 池林通秋さん ☎73-4490	
女性のための 無料法律相談	4/20(※)	10:00～12:00	複合施設こころす 子育て支援課・子ども相談係(複合施設こころす内) ☎22-0404 ※事前申し込みで定員3人まで(託児も可)
労働・雇用・ 年金無料相談会	4/21(※)	13:30～16:30	複合施設こころす ※要予約。留守番電話に連絡先を入れてください。 県社会保険労務士会天草支部 ☎31-1107
弁護士による 無料法律相談会	4/7(※)	13:00～15:00	天草信用金庫本店2階(太田町) ※各営業店の書類で4/1(金)まで申し込み(先着4人) 天草信用金庫企画業務部 ☎24-1177
	4/27(※)	13:00～16:00	牛深総合センター ※4/25(月)までに電話で申し込み(先着6人) まちづくり支援課 ☎32-6661
健康相談	4/4(月)	9:30～11:30	複合施設こころす 中央保健福祉センター ☎24-0620
		10:00～11:00	西保健福祉センター
	4/18(月)	9:30～11:30	複合施設こころす 東保健福祉センター ☎66-3355
	4/27(※)	10:00～11:00	御所浦診療所 西保健福祉センター ☎75-3301 一般の人の血圧測定、子どもの身体測定もできます。 ※健康手帳、健診結果票、母子健康手帳、バスタオルを持参 ※必ず事前に電話で予約してください。
専門家による 事業承継個別 無料相談会	4/22(金)	10:30～ 13:00～ 14:30～ (各回1時間程度)	複合施設こころす 産業政策課 ☎32-6786 ▲詳細
外国人 総合相談窓口	毎週 月・木曜日	13:00～17:00	市役所本庁舎1階 政策企画課 ☎27-5052

第50回 牛深ハイヤ祭り 4月16日(土)・17日(日)

ところ 牛深ハイヤ大橋周辺・牛深総合センター
16日・牛深ハイヤ記念式典(お祭り広場ステージ)
午前11時～11時30分

・輝けハイヤの競演(牛深総合センター)
午後6時～9時

17日・漁船団海上パレード(牛深港)
午前10時～

・ハイヤ総踊り(牛深ハイヤ大橋)
午後1時30分～2時30分

※午後0時30分～1時で、牛深ハイヤ保存会によるハイヤ踊り講習会を開催。

■牛深名産ハイヤ市…【16日】午前11時～午後5時 【17日】午前9時～午後3時
■お祭り野外ライブ…【16日】午前11時40分～午後5時 【17日】午前10時15分～正午

※輝けハイヤの競演の開催日は、16日(土)に変更になっています。
※その他、スケジュールなどの変更は牛深ハイヤ祭り公式ホームページでお知らせします。

☎牛深ハイヤ祭り実行委員会事務局(牛深支所内) ☎73-2114

▲ホームページ



ゴールデンウィーク化石教室参加者募集

化石採集場で採れる化石の解説や採取方法の指導を行い、採集した化石を鑑定します。

対象 小学生以上

とき 4月29日(金)～5月5日(日)

①午前10時～、②午後2時30分～
(いずれも2時間程度)

※5月2日(日)は開催しません。

ところ トリゴニア砂岩化石採集場(御所浦町)

※小雨決行。

参加方法 当日に現地で受け付けてください。

①午前9時30分～、
②午後1時30分～

※ハンマーレンタル無料。

☎御所浦白亜紀資料館 ☎67-2325



▲市公式YouTube

天草ケーブルテレビの番組「Do!☆あまくさ☆」で放送した「天草のお宝再発見!恐竜の島編」を市公式YouTubeで公開中

広告 さあ新年度スタート、パソコン学びませんか!

当社は、パソコン検定実施校です。スキルを高め検定にチャレンジ!!

新年度を迎え、スタートダッシュ! 仕事の効率化を独学でなく基礎からマスター日商PC検定・日商簿記Net試験会場です

侘あまくさ藍ネット パソコン教室の広告

天草市本渡町広瀬5-47
電話(0969)22-6697
https://pcs.pcsv.jp/

お気軽にお電話を!

Smile Dental Clinic 指定自立支援医療機関(育成医療・更生医療)

スマイル歯科・矯正歯科クリニック

日本矯正歯科学会認定医 院長 青木 潤也

診療時間	月	火	水	木	金	土	日祝
9:30～12:30 (12:00まで受付)	●	●	●	●	●	●	休診日
14:00～18:30 (18:00まで受付)	●	●	●	●	●	●	休診日

ホームページ http://www.smile-sika.net

天草 スマイル歯科

天草市大浜町9-29 ご予約優先の診療になります。
☎0969-24-4534 来院される際は必ずお電話ください。

広告 【日本歯周病学会認定】歯周病専門医 松田 光正

松田 歯科 医院

院長 松田 光正

診療時間	月	火	水	木	金	土
午前(9時～12時)	○	○	○	○	○	○
午後(14時～18時半)	○	○	休	○	○	○

(土曜日のみ17:00まで)

天草市栄町10-35

http://1933matsuda.com/ 松田歯科 天草 検索

コロナ予防のため予約診療としています。予約外受診は必ずお電話下さい。☎0969-22-2432

広告 ボート免許講習会

天草教室(7月)	学科会場	漁村センター(天草漁協本所棟)	実技会場	佐伊津漁港内(天草市佐伊津漁港水庫)	更新・失効再交付講習会(定期)
2級	学科	7月2日(土)・3日(日)	実技	7月9日(土)・10日(日)	会場 日程 開始時間
1級	学科	7月2日(土)・3日(日)・16日(土)・17日(日)	実技	7月9日(土)・10日(日)	漁村センター 第1土曜日 9:30
	進級	学科のみ	7月16日(土)・17日(日)		ウイングまつばせ 第1土曜日 18:00

天草漁業協同組合 天草市港町10-19 ☎0969-27-7371
篠崎海事事務所 宇城市三角町三角浦1160-15 ☎0964-53-1083



地域の大切な歴史を 継承していきたい

「福連木子守唄&童謡まつり」等のイベントに出演するなど、周知活動に取り組んでいる。イベント前には週2回集中して練習に励む。「仕事との両立もあって練習が大変なときもあるけれど、この唄を守っていききたい」と話す

月2回、夜に唄と踊りの練習を行い、「福連木子守唄&童謡まつり」等のイベントに出演するなど、周知活動に取り組んでいる。イベント前には週2回集中して練習に励む。「仕事との両立もあって練習が大変なときもあるけれど、この唄を守っていききたい」と話す

江戸時代、天草町福連木地区には樫の木が広がる天然林があった。住民の共有林で伐採した木を売って生計を立てていたが、その樫の木が良質で「日本一の樫の柄になる」と評判になったことから、幕府の直轄地にされてしまった。住民は生計を立てられなくなり、小さい娘までもが子守奉公として出稼ぎに行くことを余儀なくされた。そして、娘たちが奉公先で望郷の念に駆られ、子守唄を歌ったという。これが同地区に300年以上伝わる「福連木の子守唄」だ。

「この子守唄の歴史や背景を守っていかねばならない」と、同地区で教師をしていた尾上秀代さんを中心に、昭和43年、「福連木子守唄保存会」が発足。現在、歌い手も務める瀧本節代さんが2代目の会長となり、9人で活動している。



天草小学校
児童に成り
立ちや歴史
を講話

▲福連木子守唄&
童謡まつり

近年は新型コロナウイルス感染症の影響でなかなか思うように活動ができなくなってしまうが、昨年12月、天草小学校から「福連木の子守唄のことを児童に教えてほしい」と依頼があり、地域の歴史や唄の成り立ち、保存会のことを伝えた。すると子どもたちは興味を持って耳を傾けてくれ、活動への活力になったという。

「たくさんのイベントに出演し、奉公に行くしかなかった子どもたちの生きた証を伝えていきたい」
彼女たちの唄にはこの強い思いが込められている。

キラリ天草人

福連木子守唄保存会 (天草町)

あまみんカフェを開催

市国際交流推進員の李賀恩さんが、天草に来て気付いた韓国と日本についてお話しします。

とき 4月27日㊟ 午後1時30分～3時

ところ 複合施設こいらす

参加料 100円(お茶代)

申込方法 電話またはメールで申し込み。

㊟amamin.amakusa001@gmail.com

㊟市民活動サポートあまみん

☎080-8350-3991

勇志国際高校4月入学生募集

高校卒業資格取得と、今話題のプログラミングや就職に役立つ簿記などを学ぶことができます。夢や目標、育児や仕事と両立できる高校です。平日に個別相談も受け付けます。(要予約)

出願期間 4月30日㊟まで

(転・編入生は随時受付)

選考方法 書類と作文(10代の方は選考面接)

※資料請求や出願方法などはお尋ねください。

㊟勇志国際高校☎67-3911

アーチェリーを体験しませんか

アーチェリーは、障がいのある人もない人も一緒に楽しめるスポーツです。弓具などは主催者で準備します。みんなで楽しく弓を引いてみませんか。

とき 5月3日㊟ 午前9時～正午

ところ 下浦アーチェリー場(旧下浦中学校跡)

申込方法 5月1日㊟までに電話で。

㊟市アーチェリー協会(松本)

☎090-4770-6392

漢字検定受験者募集

対象 小学3年生～大人

とき 6月19日㊟

ところ 天草教育会館(志柿町)

検定料・試験時間 受検する級によって異なりますので、お尋ねください。

申込方法 4月22日㊟までに、申込書(天草教育会館に設置・ホームページに掲載)を提出してください。

㊟(一財)天草教育会館☎23-2355

市民のひろば

詳しいことは㊟へお尋ねください。

市民のひろばを活用しませんか?

●文字数 21文字×9行(タイトル以外)

●申込方法 発行月の前月1日までに、持参または電子メール、FAX(氏名・電話番号・FAX番号を記入)で申し込んでください。

㊟秘書課☎24-8816・FAX22-7016

㊟kouhou@city.amakusa.lg.jp

“第7回天草生うに三昧”開催中!

“うに嫌いも、うに好きになる”と言われるほど絶品の天草の「ムラサキウニ」。漁の解禁時期に合わせて毎年開催中です。今年は市内の宿や飲食店など合計21施設で超絶品の「生うに」を堪能できます。この時期にしか味わえない天草のうにをぜひお楽しみください。

とき 5月31日㊟まで

㊟(一社)天草宝島観光協会

☎22-2243



▲ホームページ

パソコン教室を開催

エクセル関数の初歩を学びませんか。

とき 4月9日～9月24日の毎週土曜日

午後1時30分～3時30分

ところ 本渡老人福祉センター(船之尾町)

参加料 1回100円 ※別途入館料が必要

定員 20人(先着順)

申込方法 4月8日㊟までに電話で申し込んでください。

㊟本渡老人福祉センター☎23-2782

白嶽湿地とアマクサミツバツツジ 観察会参加者募集

とき 4月17日㊟ 午前9時30分～午後3時
白嶽森林公園キャンプ場駐車場(上天草市姫戸町)集合

対象 小学生以上(小学生は保護者同伴)

定員 30人(先着順)

準備物 弁当、飲み物、登山に適した服装と靴

申込方法 4月11日㊟までに電話で申し込み。

㊟天草自然公園ボランティア協会(金井)

☎34-0249

4月で1歳になります

ハッピーバースデー

<p>ニコニコ笑顔で毎日幸せをありがとう♡</p>  <p>おがた しんご 緒方 慎悟くん 6日生まれ 本渡町広瀬 父・正二さん 母・千賀子さん</p>	<p>じいじ☆ばあば、だいすき!!</p>  <p>にしもと はる 西本 波留くん 8日生まれ 今釜新町 父・克己さん 母・好美さん</p>	<p>にいに、大好き！たくさん遊ぼ♡</p>  <p>やまかわ そうま 山川 壮真くん 21日生まれ 中村町 父・裕輔さん 母・優香さん</p>	<p>毎日お部屋のパトロール</p>  <p>まつもと かずみ 松本 和実ちゃん 22日生まれ 本渡町広瀬 父・優一さん 母・奈々美さん</p>
<p>ひより姉ちゃん じーじばーば大好き♡</p>  <p>つつみだ 堤田 のどかちゃん 23日生まれ 丸尾町 父・慶太さん 母・愛華さん</p>	<p>いつも笑顔をありがとう♡</p>  <p>こうがた いぶき 幸形 勇吹くん 24日生まれ 本渡町本戸馬場 父・一輝さん 母・悠希さん</p>	<p>じいじ、ばあば大好き！いつもありがとう♡</p>  <p>とみざき あつと 富崎 篤仁くん 24日生まれ 亀場町亀川 父・慧成さん 母・優さん</p>	<p>可愛い笑顔がみんなの元気の源です♡</p>  <p>いそぐち はるき 磯口 陽樹くん 28日生まれ 牛深町 父・恵一郎さん 母・詩織さん</p>

5月で満1歳になるお子さんを募集!

【郵送・持参先】〒863-8631 (住所記載不要) 天草市役所・秘書課
 【メールアドレス】kouhou@city.amakusa.lg.jp
 【申込締切】4月11日(日) (必着)

応募方法＝鮮明な写真・住所(居住地)・氏名(ふりがな)・生年月日・性別・連絡先・コメント(18字)・保護者名(父・母)を明記のうえ、郵送またはメール、持参してください。郵送、メール後は確認のお電話をお願いします。掲載は8枠まで(応募多数の場合は抽選)とし、写真は返却しません。

my job 

天草で働くっていいね♪

高校を卒業後、親が経営する養豚業に就いていましたが、「天草の人たちにもっと豚肉を食べてほしい」「新しいことへ挑戦したい」との思いで、30歳のときに自社豚肉100%を使ったハンバーガー屋「BIG DREAM」を創業しました。現在は、市内外で移動販売を行っており、いろいろな地域の人と交流することで販売スキルを身に付けることができました。

5月には家業の養豚事業を引き継ぎます。今まで培った販売の経験を生かした経営に挑戦していきたいと思えます。

掲載する市内で働く人を募集!

☎秘書課 ☎24-8816 ✉kouhou@city.amakusa.lg.jp



平道 勇起さん (新和町小宮地 37歳)
ハンバーガー屋「BIG DREAM」



目の前で焼いて挟んだ、ジューシーなハンバーガーをどうぞ▶

未来のスター

ピアノを楽しく演奏しています!

松本 咲妃さん
(本町小学校6年生)

現在、部員が7人。新しい仲間を募集中です!

長濱 藍さん
(天草拓心高等学校 本渡校舎3年生)

バスケットボール部のキャプテンを務めています。部員に信頼してもらえるように、練習中の声出しや普段のあいさつ等の礼儀など、手本となる行動を心掛けています。部員をまとめることは大変ですが、自分の思いや考えをうまく伝えられるようになるなど、成長を実感しています。

昨年県内18校が参加した城南大会で24年振りに優勝。今年は高校総体ベスト8を目指して頑張ります。



アイソレーション倉岳

和んチーム

倉岳町棚底地区コミュニティセンターで週2回、健康体操を行っています。ストレッチや音楽に合わせて全身を動かすなど、「明るく!元気に!若々しく!」をモットーに和気あいあいと楽しんでいます。30~70歳代と幅広い年齢層ですが、お互いに刺激し合い、健康で好きなダンスを少しでも長く続けていけるように頑張っています。

これからもいろいろなイベントに参加し、地域を盛り上げていきたいと思えます。

▲みんなで楽しく健康づくり

グループ写真を募集します!老若男女OK!

申込締切=4月18日(日) (必着) ※7月号へ掲載予定
 【郵送・持参先】〒863-8631 (住所記載不要) 天草市役所・秘書課
 【メールアドレス】kouhou@city.amakusa.lg.jp

応募方法＝鮮明に写っている写真、グループ名(ふりがな)、コメント(150字程度)を明記のうえ、郵送またはメール、持参してください。応募多数の場合は抽選とし、写真は返却しません。

3/7 優れた生産技術や経営内容が評価
小川夏生さん・哲子さんが
「第23回全国果樹技術・経営コンクール」
で農林水産省農産局長賞受賞



▲馬場市長へ受賞の喜びを報告。小川夏生さん(中央)と哲子さん(右)

中晩柑類を生産する小川さん夫婦（志柿町）が、「全国果樹技術・経営コンクール」で他の模範となる優秀な果樹農業者として、「農林水産省農産局長賞」を受賞しました。同コンクールは、果樹農業の発展や経営改善のため、（一社）全国農業協同組合中央会などが毎年開催しているものです。

小川さんは成熟期が異なるさまざまな“中晩柑かんきつ”を組み合わせることにより、出荷期間の労働時間を均一化させ、徹底した省力化体系によって、家族労働力のみでの経営で所得安定を図っています。今回、その技術・経営面での取り組みが評価されました。

小川さんは、「賞をもらえてうれしい。息子の代まで家族で頑張っていきたい」と受賞への喜びと意気込みを話していました。

3/8 大きく育て～！
新和小学校の4～6年生50人が
植樹・シイタケの駒打ち体験



▶クヌギの苗を植樹。大きくなったたら、またシイタケの駒を打たせてね

2/26~27 きれいな椿を楽しみながら
天草町西平椿公園で
「あったかおもてなし」イベント



▲椿油の手絞り体験

3/1~7 南消防署（久玉町）
プロジェクトマップ
ングで火災予防啓発



▲署員が作成した火災予防動画を投影

2/27 栖本小学校学習発表会で
児童が劇や太鼓を披露



▲6年生は元気いっぱいの栖本太鼓踊り

2/24 河浦中学校卒業生へ
河浦町4地区の振興会が
コサージュを贈呈



▲卒業式、生徒の胸元を彩るコサージュ。代表で受け取った吉田さくらさん(左)

宝島の

わだ い



◀各地のわだいをもっと見る！
 市ホームページ「トピックス」

各地のひな祭り

2月から3月にかけて、市内の各地でひな人形が展示され、関連したイベントも開催されました。どの会場も訪れた人の笑顔で溢れていました。



2/12~3/6 | 五和町第10回鬼池ひなの会



▲フォトコンテスト作品を楽しむ来場者

2/14~3/3 | 有明町下津浦ひな人形展



▲地域住民などによる手作りひな人形を展示

3/3 | 御所浦北保育所でひな祭り会



▲おひなさまとおだいりさまを作ったよ～！

2/27 | 倉岳町宮田地区コミセンお雛さま会



▲食べ物やハンドメイド作品が並ぶバザーも開催

3/5 看護を担う人材に
本渡看護専門学校卒業式



▲決意を新たに看護の世界に進みます

2/6~ 「くまモン船長」がデザインされてお目見え
フェリー「第二天長丸」就航



▲くまモン船長と一緒に出発！（牛深～蔵之元間）

休日在宅病・医院

▶診療時間＝午前9時～午後5時。※歯科は午前10時～午後4時。

- [4月3日⑩]**
 天草第一病院 ⑩⑪(今釜新町) ……☎24-3777
 本原内科小児科医院 ⑩(栖本町) ……☎66-2010
 うしぶか心愛病院 ⑩⑪(二浦町) ……☎72-9553
 天草慈恵病院 ⑩(天草郡苓北町) ……☎37-1111
 天草皮ふ科・内科 ⑩(上天草市大矢野町) ☎0964-59-0808
 春田医院 ⑩⑪⑫(上天草市松島町) ……☎56-0052
 はまさき歯科(有明町) ……☎54-0401
 ≪小児科≫本原内科小児科医院(栖本町)・☎66-2010
- [4月10日⑩]**
 さかいクリニック ⑩(港町) ……☎22-4133
 天草中央総合病院 ⑩(東町) ……☎22-0011
 楽洋クリニック⑩⑪⑫(五和町) ……☎33-2020
 松本医院 ⑩⑪(河浦町) ……☎76-0039
 天草慈恵病院 ⑩(天草郡苓北町) ……☎37-1111
 中村医院 ⑩(上天草市大矢野町上) ☎0964-56-0003
 やまうち医院 ⑩⑪(上天草市松島町) ……☎56-0899
 つばさ歯科(川原町) ……☎66-9889
 ≪小児科≫やまうち医院(上天草市松島町) 56-0899
- [4月17日⑩]**
 宮崎内科胃腸科医院 ⑩(亀場町) ……☎24-3133
 福本医院 ⑩(楠浦町) ……☎23-3533
 栖本病院 ⑩(栖本町) ……☎66-2165
 くらたけ小松医院 ⑩(倉岳町) ……☎64-3737
 中邑医院 ⑩⑪(久玉町) ……☎74-0370
 天草慈恵病院 ⑩(天草郡苓北町) ……☎37-1111
 苓北クリニック ⑩(天草郡苓北町) ……☎35-1119
 毛利医院 ⑩(上天草市大矢野町) ……☎0964-56-2111
 姫戸医院 ⑩(上天草市姫戸町) ……☎58-3583
 藤本歯科(倉岳町) ……☎64-3333
 ≪小児科≫くらたけ小松医院(倉岳町) ……☎64-3737

- [4月24日⑩]**
 中山内科・循環器内科クリニック ⑩(太田町) ☎25-1711
 市丸医院 ⑩⑪(五和町) ……☎34-0036
 松本医院 ⑩(牛深町) ……☎72-2035
 苓北医師会病院 ⑩(天草郡苓北町) ……☎35-1133
 吉田クリニック ⑩(上天草市大矢野町) ☎0964-57-0246
 村上医院 ⑩⑪(上天草市姫戸町) ……☎58-3102
 松木歯科(久玉町) ……☎72-6415
 ≪小児科≫十万山クリニック(本渡町) ……☎24-7700
- [4月29日⑩]**
 あしはら医院 ⑩(今釜町) ……☎23-4988
 中村こども・内科クリニック ⑩(五和町) ……☎33-0144
 小松医院 ⑩(牛深町) ……☎72-6111
 天草慈恵病院 ⑩⑪⑫⑬⑭(天草郡苓北町) ☎37-1111
 上天草内科呼吸器科クリニック ⑩⑪(上天草市大矢野町) ☎0964-56-3100
 松田歯科(栄町) ……☎22-2432
 ≪小児科≫中村こども・内科クリニック(五和町) ☎33-0144

小児救急 電話相談

(平日) 19:00～翌朝8:00
 (土曜日) 15:00～翌朝8:00
 (日曜・祝日) 8:00～翌朝8:00

夜間の子どもの急な発熱などでお困りのときには、#8000番(ダイヤル回線の場合☎096-364-9999)をご利用ください。

※当番医は変更になる場合がありますので、受診するときは、最新の情報を☎23-1400でご確認ください(歯科を除く)。市ホームページでもお知らせしています。



献血日程 皆様のご協力をお願いします。
 ※いずれも400ml献血のみとなります。

▶持参品：献血カード(献血手帳)または身分証明書

献血日	受付時間	献血場所
4/14 ⑩	9:00～12:30	天草建設会館
	14:00～16:00	天草第一病院
4/15 ⑩	8:30～11:30	天草広域連合消防本部
	13:00～15:30	天草病院

※新型コロナウイルスの状況で変更・中止あり
 ⑩天草中央保健福祉センター ☎24-0620

水道修繕当番店 4月

本渡	牛深	有明	御所浦	倉岳
天草設備(株) ☎23-1233	⑳福島電気商会 ☎72-3151	柴田電気設備 ☎53-1205	吉田総合設備 ☎67-2331	藤川電気 ☎64-2059
栖本 (有)猪原電気 ☎66-2062	新和 (有)新和電器 ☎46-3507	五和 (有)山下商事開発 ☎33-0359	天草 大野電設 ☎42-0306	河浦 石田電気店 ☎76-0466

4月のお出かけ情報

- 第2回令美9人展【～4/3】
 (ギャラリー四季)
- 1 ⑩
 十万山公園スケッチ大会作品展【～4/17】
 (ギャラリー四季)
- 6 ⑩ 小林欣治画クレパス画展【～4/17】
 (ギャラリー四季)
- 20 ⑩ スローライフ・アート展【～5/8】
 (ギャラリー四季)
- 29 ⑩ GW化石教室【～5/1、5/3～5/5】
 (トリゴニア砂岩化石採集場)

ギャラリー四季 作品展示

- 小林欣治画クレパス画展
 河浦町出身の小林さんがクレパスで描いた作品を展示。カラフルで独創的な世界をお楽しみください。
- スローライフ・アート展
 退職後、美術作品の制作を楽しんでいる元教職員の作品を展示。
 ※5月8日は午後4時まで

開館時間 平日 正午～午後6時
 土日祝 午前10時～午後6時
 ⑩ギャラリー四季 ☎23-9588 (月曜休館)

市政だより天草に掲載している催しは、新型コロナウイルス感染症の状況により中止・延期になる可能性があります。開催については各記事の問い合わせ先または市ホームページでご確認ください。



▲市ホームページ

お花見情報はこちら



▲市ホームページ

十万山(3月9日撮影)▶



4月の潮汐(牛深港) ちょうせき

日	潮	満潮時刻(潮位cm)	干潮時刻(潮位cm)	日	潮	満潮時刻(潮位cm)	干潮時刻(潮位cm)
1日⑩	大	8:15 (277) 20:27 (279)	2:06 (20) 14:25 (30)	16日①	大	7:40 (278) 20:07 (287)	1:39 (35) 13:56 (25)
2日①	大	8:39 (275) 21:02 (277)	2:39 (30) 14:55 (20)	17日②	大	8:09 (285) 20:47 (295)	2:17 (47) 14:30 (5)
3日②	大	9:02 (270) 21:35 (269)	3:10 (45) 15:24 (17)	18日③	大	8:40 (285) 21:31 (293)	2:55 (46) 15:06 (-7)
4日③	大	9:24 (262) 22:08 (257)	3:39 (64) 15:51 (20)	19日④	大	9:12 (279) 22:17 (282)	3:34 (64) 15:44 (-8)
5日④	中	9:45 (251) 22:41 (242)	4:07 (85) 16:20 (29)	20日⑤	中	9:45 (266) 23:08 (263)	4:15 (87) 16:25 (2)
6日⑤	中	10:07 (238) 23:18 (225)	4:33 (105) 16:49 (41)	21日⑥	中	10:20 (248) — —	4:59 (112) 17:11 (20)
7日⑥	中	10:29 (223) — —	5:01 (123) 17:23 (58)	22日⑦	中	0:09 (240) 11:02 (227)	5:51 (136) 18:06 (44)
8日⑦	小	0:04 (206) 10:53 (206)	5:33 (141) 18:08 (78)	23日⑧	小	1:33 (222) 12:03 (205)	7:02 (154) 19:23 (67)
9日⑧	小	1:16 (190) 11:22 (187)	6:23 (157) 19:20 (94)	24日⑨	小	3:21 (217) 14:03 (191)	9:06 (154) 21:08 (78)
10日⑨	小	3:37 (186) 13:26 (171)	9:42 (165) 21:22 (98)	25日⑩	小	4:41 (226) 16:05 (199)	10:44 (133) 22:36 (73)
11日⑩	長	5:12 (199) 16:20 (179)	11:31 (146) 22:52 (86)	26日⑪	長	5:31 (238) 17:19 (220)	11:37 (107) 23:36 (66)
12日⑪	若	5:52 (216) 17:26 (201)	12:02 (124) 23:44 (69)	27日⑫	若	6:08 (250) 18:11 (241)	— — 12:16 (81)
13日⑫	中	6:20 (234) 18:10 (225)	— — 12:29 (101)	28日⑬	中	6:35 (260) 18:51 (257)	0:23 (61) 12:50 (58)
14日⑬	中	6:46 (251) 18:49 (250)	0:25 (53) 12:56 (76)	29日⑭	中	7:06 (266) 19:34 (269)	1:03 (60) 13:22 (39)
15日⑭	中	7:13 (267) 19:27 (271)	1:02 (41) 13:25 (49)	30日⑮	中	7:32 (269) 20:10 (274)	1:39 (64) 13:53 (26)

※本港の満潮・干潮時刻はこの表より30分ほど遅れます。
 ※海上保安庁刊行「令和4年潮汐表」から換算。航海には使用できません。

令和4年度末開通予定

応募
期間

4.1^金-5.2^月

2つの新しい 橋の名前を

募集

自動車専用道路として整備を進めている熊本天草幹線道路の本渡道路では新しい橋の建設が進み、同時に本渡道路につながる新しい橋を建設しています。この2つの橋が市民の皆さんに長く親しみを持ってもらえるような名前を募集します。

募集① 上島と下島をつなぐ橋

県施工

募集② 本渡道路につながる橋

市施工



※イメージ図(熊本県提供)

応募 方法

1人各1点まで

申し込みはこちら



- ・二次元コードから入力
- ・ハガキ〔氏名(ふりがな)、住所、連絡先、橋の名前(ふりがな)、名前の理由を記入〕を郵送
- ・応募用紙を投票箱(建設総務課および各支所に設置)に投函

橋名 発表

令和4年秋ごろ
を予定

名前の 条件

- 分かりやすく、長すぎない
- 名前に「橋」を入れる
- 地域の自然と、周囲の特色を反映

募集① 地域のシンボルとしてふさわしい

募集② 近くに既にある橋と同じ名前ではない
(港大橋、港新橋、第二市安橋)

特典

採用された人それぞれ1人に賞品を贈呈。
※採用された名前の応募者が複数いる場合は抽選